BERNARDO HOLTZEKER
RIOJA 1858 DPTO. 3
CIUDAD

LOS ANDES

DIECIOCHO PAGINAS
PRECIO DEL EJEMPLAR: $ 600.-

Año XCVIII | Registro Nacional de la Propiedad Intelectual Año 1979: Nº 10.206 | MENDOZA — Sábado 5 de Enero de 1980 | Publicación adherida al Instituto Verificador de Circulaciones | Núm. 32.590

Gasoducto Centro-Oeste ratificóse el contrato

Brunella dio a conocer el decreto en ese sentido y además anunció las nuevas tarifas para el gas y la electricidad

BUENOS AIRES, 4. (Télam) — El secretario de Energía, ingeniero Daniel A. Brunella, dio a conocer hoy en conferencia de prensa el decreto nacional de fecha 28 de diciembre pasado, por el cual se ratifica el contrato para la construcción del gasoducto Centro - Oeste y anunció las nuevas tarifas que rigen desde el primero del corrientes para gas y electricidad.

El contrato respectivo para la construcción del gasoducto fue suscripto entre Gas del Estado y el consorcio integrado por las empresas holandesas Naamloze Vennoots - Chap Nacap, Besloten Vennotschap Nederlanise Gasunie y las argentinas Tecsa S.A. y Pamar S.A.

Indicó el funcionario que el objetivo de la obra consistirá en transportar el gas natural desde la zona neuquina a los distintos centros de consumo de las provincias de Mendoza, San Juan, San Luis, Córdoba, Santa Fe, zona del Litoral del país, Capital Federal y Gran Buenos Aires.

El contratista construirá el gasoducto y demás instalaciones, todo lo cual será de su propiedad y lo operará por 15 años, recibiendo una retribución por el caudal entregado en los distintos puntos de recepción. Luego de ese lapso, las obras pasarán al patrimonio de Gas del Estado.

Informó además que la obra tiene un plazo de ejecución de 21 meses para la primera etapa, que comenzó a regir a partir del 31 de diciembre pasado. La segunda deberá concretarse a los doce meses posteriores a la iniciación de la primera etapa y la tercera deberá finalizarse a los doce meses posteriores a la iniciación de la segunda etapa.

La inversión para habilitar el gasoducto es de mil millones de dólares, según las condiciones impuestas por la tercera etapa "pero no obstante —señaló Brunella—, se prevén las ampliaciones futuras que pueden hacer variar este monto".

Señaló que en su habilitación (primera etapa) el gasoducto deberá transportar 5 millones de metros cúbicos por día. Al año de su habilitación (segunda etapa) 7 millones de metros cubicos y a los dos años de su puesta en marcha (tercera etapa) 10 millones de metros cúbicos por día.

Agregó el secretario de Estado que el creciente mercado de gas natural que podrá ser abastecido cuando se concrete este proyecto, evitará tener que importar petróleo o fuel-oil y que sólo en los tres primeros años de operación permitirán la sustitución de más de 6 millones de metros cúbicos de petróleo, lo que implica para ese periodo un ahorro en divisas superior a los 600 millones de dólares, y posteriormente, no menos de 250 millones de dólares por ano.

Finalmente y ante preguntas, el ingeniero Brunella anunció que a partir del primero del corriente el aumento para la tarifa del gas doméstico será del 9,9 por ciento; para la industria del 3,1 por ciento y para las usinas del 5,4 por ciento. Asimismo para las tarifas de electricidad el aumento a aplicar desde esa misma fecha será del 6,6 por ciento.

Ing. Daniel A. Brunella

Gasoducto

BUENOS AIRES, 4 (NA). — El secretario de Energía Daniel Brunella, afirmó esta noche aquí que la construcción del gasoducto centro-oeste, ratificado por el Poder Ejecutivo nacional, permitirá ahorrar en los tres primeros años de explotación más de 600 millones de dólares en concepto de importación de petróleo.

Brunella, expresó que el gasoducto Troncal tendrá 1.100 kilómetros y que las plantas compresoras deberán permitir el transporte de 10.000.000 de metros cúbicos por día.

De acuerdo con la estimación realizada por la Secretaría de Energía, la capacidad de transporte de gas será en la primera era de 5 millones de metros cúbicos diarios, al año de habilitación de gasoducto de 7 millones y a los dos años hasta la finalización del contrato con las empresas constructoras, de 10 millones de metros cúbicos diarios.

Indicó Brunella que la inversión alcanzará aproximadamente a mil millones de dólares, monto que puede variar en el futuro, con motivo de ampliaciones del gasoducto.

Las reservas comprobadas recuperables de la cuenca neuquina (Gas), ascienden a 314.000.000.000 metros cúbicos según un reciente estudio realiazdo por Yacimientos Petrolíferos Fiscales (YPF).

Estas reservas posibilitan la explotación por un periodo mayor de 20 años, no sólo del gasoducto centro-oeste, sino además del Neuquén-Bahia Blanca que transporta 10 millones de metros cúbicos diarios.

Brunella destacó que el aprovechamiento del gas natural en el abastecimiento de la demanda nacional de energía, permitirá en los tres primeros años de operación del gasoducto, sustituir 6 millones de metros cúbicos de petróleo, un ahorro de divisas superior a los 600 millones de dólares.

En el largo plazo, el ahorro de divisas habrá de llegar a los 250 millones de dólares anuales al sustituirse en dicho periodo la importación de petróleo.

Finalmente destacó el secretario de Energía, que el aprovechamiento del gasoducto Centro-Oeste, solo en la zona cuyana permitirá crear nuevos polos de desarrollo y sustituir importantes volúmenes de fuel oil y fundamentalmente de gas licuado, que, en las ciudades de Mendoza y San Juan, representará un ahorro de 11 millones de dólares ya que debe importarse.

Un aumento del 33% se otorgó a los estatales

Se dieron a conocer las nuevas escalas

BUENOS AIRES, 4 (NA). — El gobierno otorgó un aumento del 33 por ciento a partir del 1º del corriente a los trabajadores de la Administración Pública Nacional, el personal civil de las Fuerzas Armadas y los empleados de la Dirección General de Fabricaciones Militares, por medio del decreto del Poder Ejecutivo Nacional Nº 3410, según se informó oficialmente.

Básicamente, el incremento es del 24 por ciento, pero a ese porcentaje se suma otro de entre el 4 y el 9 por ciento correspondiente al régimen de jerarquización, que se restableció luego de estar suspendido durante todo el año pasado.

Con esas mejoras, los trabajadores de la Administración Pública percibirán a fin de mes sueldos que van desde 338.078 pesos para la categoría 1 (la más baja) hasta 3.271.213 pesos para la 24 (la mayor).

Por su parte la Asociación de Trabajadores del Estado (ATE) distribuyó copias de las planillas que detallan los nuevos salarios para los estatales, y que están incluídos en el decreto mencionado que acaba de ser firmado por el presidente, teniente general Jorge Rafael Videla.

Para el personal civil de las Fuerzas Armadas la nueva escala va desde 370.000 pesos para la categoría 1 hasta 2.930.914 pesos para la 24.

En cuanto a los empleados de Fabricaciones Militares, sus nuevas remuneraciones van desde 311.502 pesos para el cadete de 18 años, hasta 3.301.272 pesos para el empleado "mensualizado A-19".

La mejora corresponde al régimen de reajustes cuatrimestrales y el detalle de las remuneraciones para los trabajadores de la Administración Pública es el siguiente:

Categoría 1, pesos 338.078; 2, 342.870; 3, 346.970; 4, 356.748; 5, 361.588; 6, 366.444; 7, 372.030; 8, 379.762; 9, 393.944; 10, 411.030; 11, 434.612; 12, 453.968; 13, 482.720; 14, 518.762; 15, 549.874; 16, 738.803; 17, 830.733; 18, 934.183; 19, 1.078.215; 20, 1.345.853; 21, 1.680.928; 22, 2.098.330; 23, 2.620.725 y 24, 3.271.213 pesos.

A esos valores deben adicionarse los correspondientes a antigüedad y los atinentes a las bonificaciones por títulos.

En cuanto al personal civil de las Fuerzas Armadas, la nueva escala vigente desde el primer día de este mes, es la siguiente:

Categoria 1, 370.000 pesos; 2 387.583; 3, 422.035; 4, 454.34; 5, 492.375; 6, 523.595; 7, 567.378; 8, 607.212; 9, 647.046; 10, 690.472; 11, 780.188; 12, 857.348; 13, 937.736; 14, 1.012.022; 15, 1.089.537; 16, 1.204.019; 17, 1.316.705; 18, 1.440.516; 19, 1.546.743; 20, 1.660.146; 21, 1.759.195; 22, 1.849.271; 23, 1.951.552; 24, 2.077.156; 25, 2.125.893; 26, 2.311.141; 27 2.434.236; 28, 2.607.930; 29, 2.764.038 y 30, 2.930.914.

Sería del 5,3% el incremento del costo de vida

BUENOS AIRES, 4. (N. A.). — El nivel de los precios al consumidor, costo de vida, habría sufrido en diciembre último un incremento del 5,3 por ciento, según versiones recogidas en fuentes del palacio de Hacienda.

De confirmarse ese índice por parte del Instituto Nacional de Estadística y Censos (INDEC) la variación inflacionaria del último mes de 1979 sería levemente superior a la del mes anterior, periodo en el que alcanzó un nivel del 5,1 por ciento.

No obstante esa circunstancia, las fuentes consideraron que el índice inflacionario de diciembre mostraría una desaceleración en la escalada de precios.

Videla trató el proyecto de ley de radiodifusión

BUENOS AIRES, 4. (NA). — El presidente de la Nación, teniente general (RE) Jorge Rafael Videla, escuchó hoy detallados informes sobre el proyecto de ley de radiodifusión, que se encuentra ahora a su consideración, y sobre la programación del régimen de emisoras de fronteras.

Las exposiciones fueron hechas por los secretarios de Información Pública, general Antonio Llamas, y general de la Presidencia, general Eduardo Crespi, en el primer caso, y sobre las radioemisoras de fronteras lo hizo el secretario de Comunicaciones, general Eduardo Corrado.

El tratamiento de ambos temas se llevó a cabo en horas de la mañana, durante una reunión que se cumplió en la sala de situación de la Casa de Gobierno con asistencia de los ministros de Economía, José Alfredo Martínez de Hoz; del Interior, Albano Harguindeguy, y de Defensa, contralmirante (R) Rogelio de la Riva.

En la primera parte de la reunión se pasó revista a la situación de las radios que operan en zonas de frontera a través de un informe que proporcionó el general Corrado, quien se refirió particularmente a la situación actual, proyección y localización de esas emisoras.

La información oficial consignó posteriormente que "al respecto, el señor presidente de la Nación orientó a los señores secretarios de Información Pública, general Antonio Llamas, y de Comunicaciones, general Eduardo O. Corrado, a los efectos del adelantamiento para 1980 de la ejecución de los planes expuestos".

Posteriormente, los generales Llamas y Crespi efectuaron exposiciones sobre el proyecto de ley de radiodifusión "que habrá de entrar en vigor próximamente".

Cabe señalar, por otra parte, que a fines de la semana pasada se conocieron algunos aspectos del proyectado ordenamiento para la actividad radiofónica en todo el país, de los que se desprendía que, aún conservando el principio de subsidiariedad, el Estado se reservaba una considerable porción de aquella.

Esa característica, sin embargo, no aparecía en lo que hace a las estaciones de televisión, ya que se proponía que sólo una, ubicada en la Capital Federal, continuará en la esfera oficial.

La financiación para Yacyretá ampliariase

Los nuevos recursos ascienden a U$S 1.400 millones

BUENOS AIRES, 4 (NA). — El director financiero por la Argentina del ente binacional Yacyretá, Hugo Lamónica, reveló hoy que existen disponibilidades para ampliar la financiación de ese emprendimiento hidroenergético, a las que se podría recurrir en distintas etapas entre este año y 1982.

Los nuevos recursos, que se suman al capital de 640 millones de dólares con que ya cuenta el proyecto en ejecución, ascienden a una suma global de 1.400 millones de dólares, quinientos millones de los cuales aportará el Banco Mundial y el resto procederá de otras fuentes con las que se han firmado las respectivas cartas de intención.

Lamónica formuló esas declaraciones a una emisora metropolitana y puntualizó que "en 1980 Yacyretá va a poder, Dios mediante, lanzar la obra civil principal y el equipamiento electromecánico, que es la parte sustancial del proyecto".

El representante argentino aclaró que además de los 420 millones de dólares provenientes de los préstamos del BID y del Banco Mundial, y los créditos de 220 millones de dólares otorgados por entidades financieras de distintas partes del mundo, la financiación de la obra contará con otros aportes.

Mencionó al respecto que "ademas existe una vía de cofinanciación otorgada por el Banco Mundial del orden de los 500 millones de dólares, a utilizar en tres tramos, y esto significa que Yacyretá va a tomar el dinero de bancos comerciales pero a través del Banco Mundial".

En cuanto a la oportunidad en que Yacyretá concurrirá a ese mercado, mencionó como ejemplo que podría ocurrir en 1980, 1981 y 1982.

Señaló asimismo que "además existen otros 900 millones de dólares en cartas de intención de créditos provenientes de otros países".

Aclaró Lamónica que a diferencia de los créditos por 420 millones otorgados por el Banco Mundial y el BID, y los préstamos por 220 millones de dólares concedidos por otros bancos, que ya están firmados, los otros que el mencionó recién serán firmados una vez que el ente binacional Yacyretá los busque en el mercado.

Detalló en tal sentido que los correspondientes a la cofinanciación podrían concretarse este año, y que también durante 1980 podrían comenzar a buscarse los pertinentes a la carta de intención.

Durante el reportaje, el representante argentino destacó que "en la financiación de Yacyretá hemos tenido cuidado, y la suerte de obtenerlo, de que Yacyretá no pague la amortización de los intereses durante el periodo de construcción, de forma de no verse recargada cuando no pueda vender su producto".

"Ello permitirá —añadió— que cuando venda energía, con el producto de la operación pueda repagar todo su préstamo".

Ante una pregunta Lamónica afirmó que "Yacyretá va a generar a través de la venta de sus productos los fondos para pagar todos sus préstamos" sin afectar al país garante, que en este caso es la Argentina.

Explicó, finalmente, que "el presupuesto de Yacyretá en el año 1980 es de 400 millones de dólares, e incluye financiación externa, como en el caso de esos préstamos, y financiación local, a través de los fondos derivados por la Secretaría de Energía".

Carter tomó medidas de represalia contra Rusia

Le suministrará armas a Paquistán y reducirá la venta de cereales a la Unión Soviética. Severa advertencia

WASHINGTON, 4 (UPI). — El presidente Jimmy Carter anunció esta noche una drástica reducción de las ventas de cereales a la Union Soviética y el suministro de armas a Paquistán, en repuesta a "la extremadamente seria amenaza a la paz" causada por la invasión soviética a Afganistán.

Formulo los anuncios en un discurso al país, transmitido por televisión, acerca de las relaciones de Estados Unidos con la Unión Soviética y las amenazas de una mayor expansión soviética.

El presidente dijo que estaba:

—Amenazando con retirar al país de los juegos olímpicos de Moscú.

—Demorando la apertura de nuevas instalaciones consulares norteamericanas y soviéticas.

—Limitando los privilegios de pesca que tienen los soviéticos en aguas norteamericanas.

"Estados Unidos cumplirá sus responsabilidades", dijo Carter en sus primeras declaraciones al país de lo que es quizás la crisis más grave que le toca enfrentar a su gobierno.

"La historia quizá enseña pocas lecciones claras", dijo Carter. "Pero una lección aprendida por el mundo es que la agresión sin oposición se convierte en una enfermedad contagiosa".

"La repuesta de la comunidad internacional al intento soviético de aplastar a Afganistán debe corresponder a la gravedad de la acción soviética", dijo Carter.

Estados Unidos y la Unión Soviética está ahora en el cuarto año de un acuerdo cerealero a cinco años.

Por ese pacto, Estados Unidos ofreció 25 millones de toneladas de cereales en lo que va del año y el Kremlin compró 21 millones de toneladas, pero gran parte de esos granos todavia no fue entregada.

"Los 17 millones de toneladas compradas por la Union Soviética por encima de la cantidad que estamos obligados a venderle por el acuerdo de cinco años, no serán entregados", expresó Carter.

Señaló que ni los aliados ni los adversarios de Estados Unidos "deben tener la más leve duda" acerca del deseo, la determinación y la capacidad de Estados Unidos para hacer efectivas las medidas anunciadas.

"Un Afganistán bajo ocupación soviética amenaza a Irán y a Paquistán y es un escalón hacia el posible control de gran parte de la provisión mundial de petróleo" señaló el presidente.

"Ni Estados Unidos ni nación alguna que este comprometida a la paz y a la estabilidad mundiales puede continuar sus relaciones de tiempos normales con la Unión Soviética".

Para minimizar el efecto del embargo cerealero sobre los productores norteamericanos, Carter dijo que los embarques no entregados serán retirados del mercado mediante programas de almacenamiento y precios sosten y a través de compras a precios de mercado.

Carter dijo que otros países exportadores de cereales aseguraron a Estados Unidos que no remplazarán la cantidad embargada.

"Proveeremos equipamiento militar, alimentos y otra asistencia a Paquistán para que defienda su independencia y su seguridad contra la amenaza, ahora gravemente aumentada, que enfrenta desde el norte", dijo Carter.

Señaló que Estados Unidos está preparado para ayudar también a otras naciones de la zona mediante medidas similares.

Aunque Estados Unidos preferiría no retirarse de los juegos olímpicos de Moscú, dijo Carter, "la Unión Soviética tiene que entender que sus continúas acciones agresivas pon-

(Pasa a la Pág. 4 Col. 4ª)

Crece la resistencia popular en Afganistán

Describen cuadros extremadamente crudos de la guerra desatada en el país. Cruentas emboscadas

ISLAMABAD y TEHERAN, 4 (Télam-EFE-AFP-Latin - Reuter-Ansa-DPA). - El ejército soviético con apoyo de blindados y artillería, y devastadores raids de aviación, se concentró hoy en la ciudad oriental afgana de Jalalabad, en lo que parece ser el preludio de una gran ofensiva contra los milicianos nacionalistas islámicos que resisten al gobierno comunista instalado por Moscú en Kabul.

Despachos procedentes de toda la zona fronteriza afgano-pakistaní y llegados de la capital de este último país, hablaban de sangrientos combates que se desarrollaron hoy entre la resistencia popular afgana engrosada por militares disidentes del ejército, y las tropas de intervención soviética.

Voceros del frente islámico anticomunista de Afganistán en Islamabad describieron los cuadros extremadamente crudos de la guerra desatada en el país por soldados invasores y dijeron que todo parece indicar que la URSS está dispuesta a acabar a sangre y fuego con la oposición popular que crece en las principales ciudades de Afganistán.

Se informó asimismo que los jefes de cinco grupos de milicianos musulmanes de Afganistán se reunieron en Peshawar, Pakistán, para coordinar una acción común contra las fuerzas de ocupación soviéticas. Estas siguen encontrando una encarnizada resistencia al norte de Kabul, donde el territorio favorece a los musulmanes, y en las regiones surorientales del país, en la frontera con Pakistán.

En todo el país se señalan defecciones masivas de las tropas regulares afganas que se pasan a las filas de la resistencia.

Hubo más informaciones sobre la lucha contra las tropas de la URSS en la región nórdica de la provincia de Kunar —o Nuristan—, donde la insurrección contra el régimen comunista de obediencia soviética nació en los últimos meses de 1978.

En un extremo de la provincia de Pakistán cerca de Gardez, capital de la provincia, un convoy blindado y de tanques soviéticos sufrió una emboscada produciéndose luego una prolongada y furiosa lucha.

Militares afganos contrarios a la anexión del país a la órbita soviética y combatientes islamicos que mantienen el control de la ciudad de Herat, en el occidente del país y a unos 120 kms. de la frontera con Irán, se hallan cercados por una división invasora luego que un destacamento de las tropas extranjeras fuera aniquilado.

Las tropas soviéticas se disponen a iniciar una enérgica contraofensiva y los milicianos se disponen allí, como en muchos lugares del país, a resistir el embate. La URSS tiene unos 40 mil hombres en Afganistán desde la caída y ejecución del presidente también prosoviético, Hafizullah Amin, quien fuera asesinado junto a sus hijos, esposa, parientes cercanos y colaboradores íntimos en unos de los complot más brutales de la historia política de la rebión.

Bases y cuarteles del ejército, abandonadas por sus miembros luego de cruenta lucha contra las fuerzas que sostienen al nuevo régimen de Kabul, arden en medio de la tempestad de nieve y viento que se desató en las últimas horas en muchas regiones.

China prepara a grupos rebeldes

NUEVA DELHI, 4 (UPI). — China comenzó a armar una facción rebelde en el "techo del mundo" para combatir a las fuerzas soviéticas que aho-

(Pasa a la Pág. 3 Col. 1ª)

Estudiantes islámicos atacan a pedradas la puerta del Instituto Politécnico de Teherán mientras los estudiantes comunistas, que se refugian en el otro lugar toman posiciones. Los islámicos, al grito de "Irán no se convertirá en otro Afganistán" respondieron así a las provocaciones de sus rivales. (Radiofoto de UPI.)

Las luchas callejeras se reanudaron en Irán

Abrupto regreso de Kurt Waldheim a la Unión

TEHERAN, 4 (UPI) — Varios centenares de seguidores del ayatollah Sayed Kazem Shariat-Madari ocuparon la estación de radio y televisión de la ciudad occidental de Tabriz informó hoy la emisora del Estado.

La toma siguió a los rumores que circularon en Tabriz de que la residencia Deshariat - Madari, en la ciudad santa de Qom ,fue atacada durante los disturbios que se produjeron allí, indicó la transmisión.

La radio describió a los ocupantes como "contrarrevolucionarios".

Agregó que grandes numeros de residentes de Tabriz habian iniciado una marcha hacia el centro de transmisión para desalojar de allí a los partidarios de Sharit - Madari.

Fue la segunda ocupación del centro de radio y television ocurrido en esa ciudad occidental desde principios de diciembre.

Durante la primera toma, guerrilleros armados seguidores del partido republicano popular musulman de Shariat - Madari combatieron con oponentes durantes varias horas antes de entregar el control.

En Qom, entretanto, los revolucionarios armados tenian a la ciudad practicamente bajo toque de queda luego que miles de airados manifestantes seguidores de Shaiat - Madari se enfrentaron en las calles con facciones adictas al ayatollah Ruhollah Khomeini.

Vehiculos gubernamentales con altavoces urgian a los residentes a que "permanezcan dentro de sus casas y mantengase calmados, pues ese es vuestro deber religioso".

El principal templo de Qom, generalmente atestado de creyentes, estaba desierto mientras guardias patrullaban las calles.

Los guardias hicieron disparos al aire varias veces para dispersar a los manifestantes cuando se reunian en el sector, aparentemente despues que los seguidores de Shariat - Madari, trataron de dar una muestra de fuerza cerca del cuartel general de Khomeini.

Partidarios de Khomeini respondieron arrancando los carteles de Shariat-Madari de paredes y tiendas en el centro de Qom, acción que fue respaldada por muchos con ruidosos aplausos y vitores, pero guardias revolucionarios llegaron pronto a la escena y los dispersaron.

La disputa entre el ayatollah Khomeini y Shariat - Madari produjo el mes pasado manifestaciones violentas en el sector occidental contra el régimen islámico de Irán. La región aún se mantiene tensa, y los partidarios del hombre fuerte islámico parecen rechazar firmemente la demanda de Shariat-Madari de revisar la nueva constitución islámica.

Shariat-Madari, hombre frágil de barba blanca, desea que la constitución sea revisada eliminando una cláusula que da al claro la autoridad suprema en el país, alegando que dicha cláusula puede ser utilizada para beneficio de los sucesores potenciales de Khomeini.

Las batallas de ayer ocurrieron en los alrededores de la calle Eram, que corre entre los hogares de Khomeini y Shariat.

Waldheim regresó a Nueva York

TEHERAN, 4 (UPI). — El secretario general de las Naciones Unidas, Kurt Waldheim, desdeñado por el ayatollah Ruhollah Khomeini, decidió abruptamente regresar a Nueva York, dando por terminada su misión "de indagación", que en realidad era una gestión para tratar de lograr la libertad de los 50 rehenes norteamericanos.

Pocas horas después de la salida del secretario general, los estudiantes fanáticos que

(Pasa a la Pág. 4 Col. 4ª)

Panamá analizará la extradición del sha

TEHERAN, 4. (UPI). — Panamá notificó a Irán que estudiará el caso de la extradición del ex sha Mohammed Reza Pahlavi y presentará las pruebas en su contra ante la corte suprema panameña, informó una radio estatal.

La emisora citó a un portavoz del ministerio de Relaciones Exteriores quien dijo que la notificación panameña fue dada a Irán luego del reciente pedido formal de Irán para la extradición del ex monarca.

"A pedido del ministro de Relaciones Exteriores de Irán, Sadegh Ghotbzadeh, al presidente Aristides Royo, el gobierno panameño notificó oficialmente su disposición de estudiar el caso de la extradición del ex sha y espera que en poco tiempo los documentos relativos a delitos del ex sha sean elevados a la corte suprema de Panamá", informó la emisora.

Suspenderán manifestaciones

PANAMA, 4. (UPI). — Los estudiantes panameños decidieron hoy suspender sus violentas demostraciones en contra del depuesto sha de Irán, pero enviarán una delegación a ese país para demostrar su "solidaridad" con los estudiantes que retienen a los rehenes estadounidenses en Teherán.

Por lo menos 200 estudiantes del instituto comercial, de enseñanza secundaria, realizaron una breve marcha gritando "hagan que se vaya el sha", pero se dispersaron pacificamente después que oficiales de la guardia nacional hablaron con ellos.

Por su parte, los estudiantes del Instituto Nacional, también de enseñanza secundaria, que fue el foco central de seis días de manifestaciones en contra del sha que dejaron un saldo de 70 heridos, anunciaron que suspendian las demostraciones contra la presencia del sha en la isla panameña Contadora, pero no dijeron por cuanto tiempo.

"Vamos a quedarnos en nuestras escuelas y continuaremos las clases", dijeron hoy dos dirigentes estudiantiles del Instituto Nacional, en una entrevista radial.

Los estudiantes corren peligro de perder todo el año lectivo si las clases se suspenden, porque una huelga de profesores que duró dos meses a fines del año pasado llevó el número de días de clase muy cerca del mínimo legal.

Trágica muerte de Joy Adamson

Joy Adamson, naturalista y autora del libro "Nacida libre", sobre la leona Elsa, murió en Kenia a consecuencia de las heridas causadas por uno de esos felinos. En la foto de archivo con "Elsa". (Radiofoto de U. P. I.)

Volcó en Brasil un ómnibus con turistas argentinos: 5 muertos

En el trágico accidente hubo, además, 29 heridos graves

BUENOS AIRES, 4 (NA) — Un ómnibus repleto de turistas argentinos, en su mayoría estudiantes secundarios en un viaje de fin de curso, se desbarrancó hoy en la madrugada en una carretera del Estado brasileño de Río Grande Do Sul, arrojando un saldo provisorio de cinco muertos y veintinueve heridos, varios de ellos de gravedad.

En una comunicación mantenida esta tarde con Noticias Argentinas, radio Guaiba de Porto Alegre dijo que el accidente se produjo a las 3,30, a la altura del kilómetro 381 de la ruta estatal número 285 y a unos 25 kilómetros de la pequeña población de Santo Angelo.

El ómnibus, perteneciente a la empresa transportes automotores Chevallier S.A., también denominado internacionalmente como expreso americano, habia partido ayer de esta capital a las 12.30 en un viaje de turismo que incluia visitas a las ciudades de San Pablo y Río de Janeiro.

Radio Guaiba informó que el ómnibus, matrícula C 093195 quedó literalmente destrozado tras salirse fuera de la carretera y recorrer 100 metros sin control a campo traviesa, hasta desbarrancarse por un peñasco de 25 metros de profundidad, en la zona montañosa de la región.

La emisora dijo que uno de los sobrevivientes, el estudiante Guillermo Fernández, de 21 años, dijo que en la caida el ómnibus dio dos tumbos sobre si mismo, y que en el segundo de ellos, el techo del vehiculo prácticamente se desprendió de la estructura del ómnibus.

Otro estudiante, Sergio Bertagnoli, también argentino y de 19 años, dijo a los reporteros de la radio que "algo le ocurrió al conductor, pues el vehiculo siguió de largo tras una amplia recta. "Por momento creí que iba a morir, que todos ibamos a morir", dijo el joven.

Agregó que la mayoría de los sobrevivientes son pasajeros que se encontraban ubicados junto con ellos en la parte posterior del vehiculo, ya que quienes ocupaban los asientos delanteros, o murieron o resultaron gravemente heridos.

Bertagnoli dijo que muchos de los pasajeros eran estudiantes secundarios que realizaban su viaje de fin de cursos.

De acuerdo a las versiones, el chofer se quedó dormido en el volante, circunstancia que habia ocurrido varias veces durante el trayecto, y esa fue aparentemente la causa del vuelco del vehiculo, un Mercedes Benz 317.

Las fuentes agregaron que Iglesias tomó una ruta que no es la habitual con el objetivo de ganar 80 kilómetros, pero el trayecto es altamente peligroso debido a lo irregular del camino, que bordea un lago.

Choferes de la empresa, que conversaron con los periodistas en la terminal, dijeron que la zona presenta pésimos caminos, pero muchas veces se arriesgan a viajar para incrementar su salario mensual, que es de 450 mil pesos.

Agregaron que con los viáticos que ganan con los viajes a Brasil, su sueldo aumenta a 1.300.000 pesos aproximadamente.

El ómnibus accidentado habia salido ayer de Buenos Aires, a las 11.55 horas, y su punto final de destino era Río de Janeiro.

En el ómnibus viajaban tres brasileños, 22 pasajeros argentinos, 3 italianos y 2 españoles, más los dos conductores, también argentinos, de nombres Antonio Iglesias y José Manuel Belloti.

Radio Suaiba dijo también que hasta tarde, la Policia Federal brasileña habia sólo identificado a tres de los cinco muertos: Guillermo Luis Pellozi, argentino de 21 años; Omar Bonifacio Di Sarno, de 71 años y Carlos Jaime Miralles, ambos argentinos.

La Policía Federal también proporcionó una lista provisoria de pasajeros, sin especificar quiénes se hallan muertos o heridos.

La nómina es la siguiente: pasajeros extranjeros: Silvia Agata, italiana; Manuel Sambade Rojo, español; Rosa María Licasta Grau, brasileña; Luis Alberto Lacausta Grau, brasileño; Matilde Montero Miralles; brasileña; Josefa Massano Di Salvo, italiana; Ignacio Di Salvo, italiano.

Pasajeros argentinos: Marta Liliana Fontana, Edith Marcelari, Angel Alberto Piteo, Victoria Dolores Felippo, Eduardo Lururosso, Omar Bonifacio Di Sarno (fallecido), Mirta Norma Amato, Carlos Jaime Miralles (fallecido), Stella María Cárnica, Leonor Di Salvo de Di Pascua, Guillermo Norberto Fernández, Héctor Daniel Di Pascua, Juan Antonio Di Pascua, Abraham Villiburg, Juana W. de Williburg, Sergio Bertanolli, Wanda Saszewski, Esteban Osvaldo Pappalardo, Daniel Marcelo Alpren, Guillermo Luis Pellosi (fallecido).

Los heridos fueron internados en el Hospital de Santo Angelo, distante apenas 100 kilómetros de la ciudad misionera de San Javier, en la frontera argentino - brasileña.

Identifican a las víctimas

BUENOS AIRES, 4. (NA). — La empresa Chevallier dio a conocer esta tarde oficialmente la lista de los cinco muertos en el accidente que uno de sus ómnibus sufrió en la madrugada en la localidad brasileña de Santo Angelo, en el estado de Río Grande Do Sul.

La nómina es la siguiente: Manuel Bello, chofer del ómnibus; pasajeros: Guillermo Luis Pelozzi, Omar Bonifacio Di Sarno, Iris Di Sarno y Carlos Miralles.

También se suministró una lista parcial de heridos, que es la siguiente: Juana Baxter, Abraham Nulipron, José Antonio Iglesias (chofer), Victoria Dolores de Felipo (todos graves.); Juana Blum (mediana gravedad); Leonor Di Pascual, Angelo Alberto Piteo, Héctor Daniel Pascual; Gabriel Sarno (contusiones diversas y shocks nerviosos, fuera de peligro), María Liliana Fontana e Ignacio Salvo.

Hay otros cuatro heridos en un hospital de Porto Alegre, pero no les pudo identificar porque para ingresar al establecimiento el inspector de la empresa de ómnibus debe hacerlo en compañía del cónsul argentino en Porto Alegre, informó un vocero de la compañía.

Chispazos

por IAN

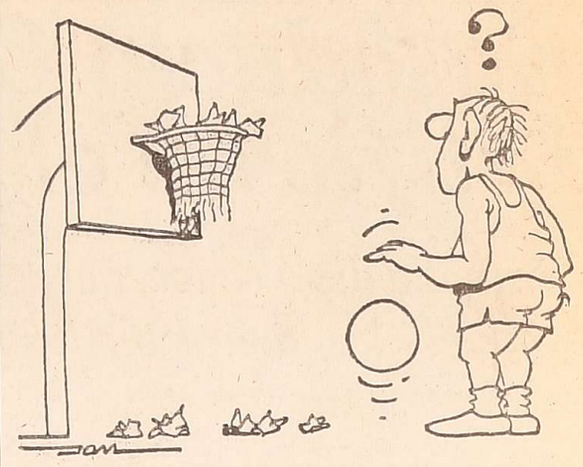

Ratificóse la posición sobre desarme nuclear

El embajador Ortiz de Rozas habló sobre el tema

LA PLATA, 4 (Télam). — El embajador argentino en Gran Bretaña, doctor Carlos Ortiz De Rozas, afirmó hoy aquí que la posición argentina en torno del desarme "es altamente constructiva, ya que hemos alentado y propiciado todas las medidas del desarme real y completo que es posible efectuar en todos los foros, sin ningún tipo de retaceos".

El diplomático aseguró también, durante un reportaje radial efectuado por una emisora local, que "al mismo tiempo, hemos puesto de manifiesto que no debemos apartarnos de las prioridades del desarme nuclear, que representa el mayor peligro para la destrucción de la humanidad".

Sostuvo luego que en estos momentos "es totalmente ilusorio el desarme general y completo, pero la idea de ese desarme, bajo control internacional estricto y eficaz, es un objetivo a lograr, ya que jamás ninguna reunión que trate ese tema ha fijado plazo alguno, y nadie que esté en su sano juicio puede pensar en una solución automática, y más en los actuales momentos".

Sobre el uso pacífico de la energía nuclear, Ortiz de Rozas explicó que la Argentina, "a través de sus voceros más calificados en los aspectos nucleares y políticos, ha manifestado la vocación pacífica de nuestro país en lo que hace al uso de energía nuclear. Esto —continuó— lo hemos dicho muchas veces y hemos llegado inclusive, respecto de armas nucleares, a decir que la Argentina no sólo está en contra de la proliferación nuclear, vertical u horizontal, sino que está en contra de las armas nucleares mínimas; más categórico no puede ser el pronunciamiento de un país en este momento".

Consultado acerca de los acuerdos SALT II, el diplomático argentino dijo que los mismos "no son de desarme porque no tienen ninguna cláusula que signifique la destrucción de un misil o de un artefacto nuclear, sino simplemente en una limitación de las armas nucleares. El caso más palpable —prosiguió— es lo realizado por los Estados Unidos y la URSS en el acuerdo SALT II, por el que ambas partes se comprometen a no producir o no tener más misiles nucleares estratégicos, más allá de un cierto límite, pero desarme nuclear no es", enfatizó. Sostuvo que "el paso que sigue sería el SALT III, que trataría la eliminación de ciertos artefactos nucleares estratégicos".

En otro pasaje de sus declaraciones, el representante argentino ante el gobierno británico reiteró la posición "altamente constructiva" de la Argentina frente al desarme, señalando que esa posición "fue endosada totalmente por la Asamblea General de las Naciones Unidas en la asamblea extraordinaria dedicada al desarme y realizada en 1978".

Por último, el diplomático se refirió a su gestión como embajador en Londres, señalando que "es muy placentera y no presenta dificultades, porque se trata de continuar y acentuar al máximo posible una relación bilateral que ha existido desde siempre con el Reino Unido. Este embajador —concluyó— tendrá por misión incrementar la relación en todos los campos; por parte mía y de mis colaboradores, haremos todo lo posible para que dichas relaciones sean mejoradas en todos los aspectos".

"La defensa de la Nación no se concreta solamente custodiando sus fronteras"

BUENOS AIRES, 4 (NA). — El jefe del Estado Mayor General del Ejército, general José Antonio Vaquero, manifestó hoy que "hemos comprendido que la defensa de la Nación no se concreta solamente custodiando sus fronteras, sino, además, garantizando la vida y la libertad de los ciudadanos".

El general Vaquero expuso ese concepto al hablar durante la ceremonia en la que se impuso la condecoración de la Orden de Mayo al Mérito militar al agregado militar, naval y aeronáutico de la embajada de Colombia, coronel Humberto Alzate Cardona.

El acto se cumplió en el salón de honor General San Martín del Comando en jefe del Ejército, con asistencia del embajador de Colombia, Francisco Pizano de Brigard, agregados militares extranjeros y altos jefes que cumplen destinos en el edificio Libertador.

"Nosotros, miembros de las Fuerzas Armadas —dijo Vaquero—, conocemos la trascendente responsabilidad de proponder al acercamiento e integración de pueblos y fuerzas armadas de naciones amigas, pues no ignoramos los riesgos que amenazan al mundo, porque hemos comprendido que la defensa de la Nación no se concreta solamente custodiando sus fronteras, sino, además, garantizando la vida y libertad de los ciudadanos, para evitar la destrucción interna y porque confiamos en la fuerza que genera la identidad espiritual entre naciones".

En cuanto al nivel mundial, sostuvo el general Vaquero que "sin el restablecimiento de la confianza mutua entre naciones que la han perdido, resultará problemático detener el peligroso desequilibrio que presentan las relaciones internacionales actuales".

EL Dr. FERNANDO A. TARRAZO

Contador Público, comunica a su estimada clientela su nuevo domicilio profesional, en: SAENZ PEÑA 1014, GODOY CRUZ, desde el 2 de Enero de 1980.

4|1|F|65300|5|1

BODEGAS Y VIÑEDOS GIOL e.e.i.c.

Sexto Operativo Compra de Vinos Cosecha 1979 y Anteriores

Se comunica a los señores Productores que han elaborado en la Empresa por el "Sistema Cuenta de Terceros" que BODEGAS Y VIÑEDOS GIOL E.E.I.C., continuará con su plan de compra de vinos cosecha 1979 y anteriores, iniciándose a tal efecto el SEXTO OPERATIVO a partir del día 7 de Enero de 1980.

Las ofertas de ventas se recibirán en los lugares que más abajo se consignan y se concretarán a los precios que a continuación se detallan

Tipo de Vino	Precio por Litro
TINTOS	$ 900
CRIOLLOS	$ 900
BLANCOS ESCURRIDOS	$ 1.100
BLANCOS DE BLANCAS	$ 1.200
BLANCOS ESPECIALES	$ 1.300
MOSTO SULFITADO	$ 1.200

Se hace notar que la Empresa procederá a la compra de los volúmenes y Tipos de vinos que le sean ofrecidos.

IMPORTANTE: A aquellos productores que a la fecha poseen saldos totales que no excedan los 5.000 litros de vino, se les adquirirá íntegramente dichos saldos, abonándose la operación con una parte de contado y dos cuotas a 30 y 60 días.

LUGARES DE ATENCION:

ZONA NORTE: Juan Giol 90 - General Gutiérrez - Maipú.
ZONA ESTE: Bodega Milordo - Ing. Giagnoni - San Martín.
ZONA CENTRO: Bodega Hom - La Consulta - San Carlos.
ZONA SUR: SAN RAFAEL: Bodega Giol - Pueblo Soto.
GENERAL ALVEAR: Bodega Giol - Circunvalación s/n.

HORARIO DE ATENCION: Días hábiles de 7 a 13 horas.

DOCUMENTACION: Con el fin de cumplimentar el trámite de ofrecimiento, los productores deberán presentarse con:
1º) Documento de Identidad del oferente o de sus apoderados legales.
2º) Número de Contrato de elaboración y documentación del mismo.
3º) Talón con número de Impuestos a las Ganancias.
4º) Cédula o comprobante de Inscripción Impuestos Ingresos Brutos, caso contrario se verá gravado con el 100% de recargo.

LA EMPRESA

3|1|F|65638|6|1

Paro de protesta realizó un sector de ferroviarios

La medida obedeció a la prolongación de la detención de un empleado por un incidente con un pasajero

BUENOS AIRES, 4 (NA).— El personal de guardas del Ferrocarril Sarmiento realizó esta tarde un paro de actividades de tres horas de duración en manifestación de protesta por la prolongación de la detención de uno de sus compañeros a raíz de un incidente con un pasajero, según informaron voceros sindicales.

La medida de fuerza se extendió desde las 15 hasta las 18, y determinó que los servicios se prestaran en forma condicional y que los trenes corrieran en forma espaciada y más lentamente que lo habitual.

El episodio provocó inconvenientes a los numerosos usuarios de la línea afectada, que une la estación Plaza Miserere, en esta capital, con la de Moreno, al Oeste del gran Buenos Aires.

Los numerosos pasajeros que se agolparon en la terminal de Plaza Miserere y no pudieron viajar en el lapso que duró el paro de los guardas, se informaron del problema a través de un mensaje propalado por el sistema de altoparlantes de la estación.

Ese mensaje señalaba textualmente que "por conflictos gremiales del personal de guardas, el servicio funciona en forma condicional, no pudiéndose precisar la salida del próximo tren". Por entonces, los letreros luminosos que indican el horario y plataforma de salida de los trenes, permanecian apagados.

Posteriormente fuentes sindicales explicaron el motivo de la medida de fuerza, y señalaron que ésta obedeció al deseo de los guardas de protestar por la prolongada detención de uno de sus compañeros, y el motivo de ésta.

Explicaron que el problema se remonta al 12 de diciembre pasado, cuando un guarda que trabaja en la línea local del Ferrocarril Sarmiento, tuvo un incidente con un pasajero que estaría viajando sin boleto, que derivó en una agresión.

Según los voceros sindicales, el pasajero formuló la denuncia pertinente, y el guarda fue deteindo y luego puesto en libertad una vez labrado el sumario correspondiente.

Sin embargo, el guarda fue citado para el 2 de enero, y cuando compareció, y en virtud de que registraba antecedentes por motivos similares, se decidió detenerlo nuevamente dándose intervención al juez Federal de San Martín, según los portavoces gremiales.

Los voceros gremiales dijeron que la huelga se decidió porque la detención del trabajador agudizó el descontento de los guardas del Ferrocarril Sarmiento "por algunos inconvenientes de trabajo y la inquietud que los anima".

Cabe consignar que se trata del segundo paro de trabajadores ferroviarios en dos días, ya que ayer los maquinistas afiliados a la seccional Victoria de la Fraternidad paralizaron sus actividades durante diez minutos para expresar su repudio por la muerte de un compañero a raíz de un accidente, y su protesta por lo que consideran "falta de seguridad en el trabajo".

Severa advertencia hizo Ferrocarriles a todo su personal

BUENOS AIRES, 4. (Télam) — La empresa Ferrocarriles Argentinos aclaró esta tarde los motivos de dos medidas de fuerza adoptadas por agentes ferroviarios, advirtiendo al mismo tiempo que quienes se involucren en estas acciones serán pasibles de severas sanciones, ya que atentan contra la "eguridad nacional".

El comunicado expresa textualmente:

"Ferrocarriles Argentinos informa sobre la concreción de medidas de fuerza por parte del personal representado por las sociedades gremiales "La Fraternidad" y "Unión Ferroviaria" en las líneas General Mitre y Sarmiento, respectivamente.

"El primero de ellos fue concretado por personal de conducción de la seccional Victoria de la línea Mitre el 3-1-80 entre las 18 y 18.10 en adhesión al duelo por el fallecimiento del conductor Eduardo Rosales, de ese establecimiento.

"La otra medida de fuerza fue adoptada por la especialidad de guardatrenes de la seccional Castelar del Ferrocarril Sarmiento que el día 4-1-80 entre las 15 y las 18, con motivo de la detención de un guardatren de esa base por parte de las autoridades policiales, bajo orden judicial.

"Al respecto cabe aclarar que el fallecimiento del conductor mencionado se produjo como desenlace de una enfermedad iniciada según antecedentes médicos oficiales el 1-10-79.

"En cuanto a la detención del referido guardatren debe destacarse que la empresa desde el día 2-1-80 ha désignado dos profesionales para que entiendan en el proceso y gestionen su libertad.

"Como podrá apreciarse ninguno de los motivos esgrimidos pueden conceptuarse como provocadores de la actitud asumida por el personal del que se trata, lo cual hace presuponer por la sincronización de los movimientos que los mismos responden a otros intereses que decididamente pretenden atentar no sólo contra el buen funcionamiento del servicio sino en última instancia contra la seguridad nacional.

"Por lo tanto la empresa se hace el deber de advertir a todos los agentes ferroviarios particularmente a los que se encuentran involucrados con esta acción que la misma está comprendida en los términos de las leyes 20.840, 21.261 y 21.400, las que serán de aplicación inmediata en los casos que corresponde".

Instalación de industrias en La Pampa

SANTA ROSA, (La Pampa), 4. (Télam). — Bajo el nombre de "Calzar" la empresa "Alpargatas" se instalará en esta ciudad efectuando una inversión de 27 millones y medio de dólares y dando trabajo a 600 personas.

Este importante anuncio lo formuló el ministro de Economía y Asuntos Agrarios de La Pampa, contador Ricardo José Telleriarte durante una conferencia de prensa realizada esta mañana.

Señaló el contador Telleriarte que "Alpargatas" realizó un detallado estudio de mercado, presentando ayer el proyecto definitivo para la radicación de esa planta industrial, que producirá 6.800 pares de calzado por día del tipo de cuero, topper, paso doble, calzado de trabajo y seguridad, pampero, etc., estimando las ventas anuales en un monto de aproximadamente 31 millones de dólares.

Se radicarán 6 familias de Laos en Salta

SALTA, 4. (Télam). — El director de Defensa Civil y titular de la comisión de recepción de refugiados del sudeste asiático en Salta, comandante principal (R) Raúl Enrique Ferreyra, confirmó hoy a Télam que seis familias laosianas se radicarán próximamente en esta provincia.

El funcionario que viajó a Jujuy donde desde el 20 de diciembre cumplen un periodo de adaptación en el centro de rehabilitación doctor Vicente Arroyabe, agregó que las mismas permanecerán en Salta por espacio de tres años.

CAMBIO Santiago SA
Rafael E. Rodriguez
PESOS CHILENOS
HORARIO CORRIDO DE 8 A 21
HOY Y TODOS LOS SABADOS

Una mujer llora desconsoladamente al enterarse de la suerte corrida por un familiar suyo que viajaba en el ómnibus de la empresa Chevallier que se desbarrancó, en el estado de Río Grande del Sur, en Brasil, (Radiofoto de NA.)

Se creó el sistema de residencias de la salud

Su finalidad es la de "complementar la formación integral del profesional". Tiene validez nacional

BUENOS AIRES, 4 (Télam). El Poder Ejecutivo dispuso crear, mediante la ley Nº 22.127, dada a conocer en la fecha, el Sistema Nacional de Residencias de la Salud.

Su finalidad, según se establece en el articulado respectivo, "es complementar la formación integral del profesional, ejercitándolo en el desempeño responsable, eficiente y ético de las disciplinas correspondientes, mediante la adjudicación y ejecución personal supervisada de actos de progresiva complejidad y responsabilidad".

En el mensaje que acompaña a la ley señálase que su viabilidad surgió de la coincidencia general sobre la validez de este sistema de capacitación, dentro del contexto de una política nacional de salud. Se ha creido conveniente partir de la definición del Sistema Nacional de Residencias de la Salud —agrega— insistiendo tanto en su aspecto formativo como en lo que atañe a su valoración y objetivo.

Se asigna asimismo trascendencia a la estructura componente del sistema, en la estima de precisar allí el marco valedero de las diversas instancias que constituyen el proceso educativo en cuestión. De tal suerte, se finca particular énfasis en la creación, dentro del ámbito de la Secretaría de Estado de Salud Pública, del órgano rector del sistema C.O.N.A.R.E.S.A., proponiendo un cuerpo normativo que perfile con claridad los objetivos deseados y asegurando la suficiente elasticidad como para que, por vía reglamentaria, se mantenga una constante actualización de los medios apropiados al efecto.

El nuevo cuerpo legal dispone que las residencias serán cumplidas mediante beca anual con una modalidad y remuneración a establecer por el organismo de conducción del sistema, bajo un régimen de actividad a tiempo completo y con dedicación exclusiva.

Las disposiciones de la ley rigen en todos los establecimientos asistenciales y sanitarios dependientes de la autoridad sanitaria nacional. Las provincias, la Municipalidad de la ciudad de Buenos Aires, las universidades, las Fuerzas Armadas y la Policía Federal y las instituciones privadas que deseen tener programas de residencias aprobados según esta ley, podrán incorporarse al sistema, mediante convenios.

Por el artículo 4to., se resuelve la constitución del Consejo Nacional de Residencias de la Salud (CONARESA) en el ámbito de la Secretaría de Salud Pública, a los fines de la conducción del sistema. El organismo estará compuesto por la asamblea general y el consejo directivo. La primera la presidirá el secretario de Estado de Salud Pública o quien lo represente.

La asamblea general será integrada por dos representantes de Salud Pública y uno por cada uno de los siguientes organismos: Secretaría de Estado de Educación; Gobiernos Provinciales, Municipalidad de Buenos Aires, universidades públicas o privadas que cuenten con facultades afines; los Comandos en Jefe de las Fuerzas Armadas; la Policía Federal; las instituciones privadas que tengan residencias y las instituciones científicas afines a las disciplinas de las residencias que desarrollen actividad docente.

El Consejo Directivo será el órgano ejecutivo del consejo. Lo compondrán cinco miembros de la asamblea general, dos de los cuales serán representantes de la secretaría de Salud Pública. Los integrantes de ambos organismos no percibirán remuneración por el ejercicio de sus funciones, excepto su secretario.

Mercado cambiario

BUENOS AIRES, 4 (NA). — Estas son las cotizaciones de las principales divisas que se registraron hoy en las casas de cambio:

DIVISA	Compra	Venta
DOLAR	$ 1.631,00	$ 1.637,00
URUGUAYO	„ 195,60	„ 197,50
CRUZEIRO	„ 39,00	„ 40,00
PESETAS (100)	„ 2.400,00	„ 2.430,00
GUARANIES (100)	„ 1.215,00	„ 1.245,00
SOLES	„ 6,76	„ 6,85
LIRAS (100)	„ 200,00	„ 204,00
BOLIVIANOS	„ 63,50	„ 67,50
MARCOS	„ 950,00	„ 970,00
LIBRA INGLESA	„ 3.650,00	„ 3.700,00
CHILENO	„ 42,40	„ 43,00
FRANCO FRANCES	„ 406,00	„ 410,00
FRANCO SUIZO	„ 1.030,00	„ 1.054,00
FRANCO BELGA	„ 54,00	„ 56,00
BOLIVARES	„ 368,00	„ 373,00
CORONAS SUECAS	„ 387,00	„ 391,00
DOLAR BANCO NACION (Bill.)	„ 1.628,00	„ 1.638,00
DOLAR BCO. NACION (Trans.)	„ 1.621,00	„ 1.628,00

Quiniela de Mendoza

El Banco de Previsión Social dio a conocer el resultado de la quiniela sorteada anoche por la Lotería de Mendoza:

1º	Premio	270
2º	„	181
3º	„	222
4º	„	576
5º	„	596
6º	„	258
7º	„	261
8º	„	575
9º	„	124
10º	„	755
11º	„	119
12º	„	081
13º	„	351
14º	„	653
15º	„	728
16º	„	176
17º	„	293
18º	„	509
19º	„	815
20º	„	368

El Rey de la Galleta

HOY SABADO ABIERTO TODO EL DIA

EL BOLSON DE LOS REYES MAGOS, MUCHOS CONFITES, CARAMELOS, GALLETITAS, CHUPETINES, BUDINCITOS..... TODO $ 4.900

CARAMELOS SURTIDOS, MUY FINOS BOLSON 500 GRS..... $ 2.500

RICOS CONFITES SURTIDOS BOLSON DE 1 KILO..... $ 3.500

MASTICABLES DE FRUTA SURTIDOS BOLSON 240 UNIDADES..... $ 2.500

SAN JUAN 1286 - MZA
casi esq Lavalle

Se evocará hoy a 13 militares fallecidos en accidente aéreo

SAN MIGUEL DE TUCUMAN, 4 (Télam). — Al cumplirse mañana el quinto aniversario del fallecimiento de 12 altos jefes militares y un suboficial del Ejército Argentino, el Comando de la V. Brigada de Infantería hará cumplir, a las 10, dos ceremonias simultáneas en esta capital y Tafí del Valle, en recordación al desgraciado accidente aéreo ocurrido el 5 de enero de 1975, en la zona de los valles tucumanos, cuando un avión del Ejército, que patrullaba la zona, se estrelló contra el cerro "El Negrito".

Las ceremonias castrenses tendrán lugar en el monumento situado camino a Tafí del Valle, siendo presididas por el comandante de la V. Brigada de Infantería, general de brigada Julio César Ruiz. Allí, luego de la presentación de los efectivos se procederá al saludo de estilo y habrá una invocación religiosa a cargo del capellán castrense R.P. Joaquín Cucala Boix.

Posteriormente, luego de la colocación de ofrendas florales por parte de los efectivos, se ejecutará un toque de silencio tras lo cual se procederá a la desconcentración de las tropas.

Idéntica ceremonia se cumplirá en el cementerio del Oeste de esta ciudad, presidida por el segundo comandante y Jefe del Estado Mayor, coronel Braulio Argentino Sánchez Avalos. La impetración religiosa estará a cargo del R.P. Emilio Parrado y participarán distintas delegaciones y unidades del Comando de la V. Brigada.

El trágico accidente, ocurrió el 5 de enero de 1975 en la zona serrana de Tafí del Valle mientras los jefes castrenses realizaban un vuelo de reconocimiento en una máquina militar que se estrelló en una de las laderas del cerro "El Negrito". Por allí, presumiblemente operaban los delincuentes subversivos.

Los militares fallecidos fueron los generales Eduardo Salgado y Enrique Muñoz; el coronel Eduardo Cano; los tenientes coroneles Pedro Petreca, Rubén Bevione y Pompilio Schilardi; los mayores Abel Sánchez, Aldo Pepa, David Biscardi y Pedro Zelaya; el capitán Roberto Aguilera, el teniente primero Carlos Correa y el sargento primero Aldo Linares.

Pidió retornar a su patria una exiliada chilena

SANTIAGO (Chile), 4. (UPI). — La ex diputada comunista y ex ministra del Trabajo del depuesto régimen izquierdista de la Unidad Popular, Mireya Baltrá, pidió que se le autorice a residir definitivamente en el país a través de un recurso de amparo que presentó su abogado en la Corte de Apelaciones de Santiago.

Actualmente vive exiliada en Checoslovaquia.

Hace un tiempo el gobierno militar autorizó a la ex parlamentaria que visitara durante una semana a su madre, enferma, tras lo cual regresó a Praga.

El mismo tribunal, por otra parte, denegó el habeas corpus en favor del ex dirigente de la desaparecida Central Unica de Trabajadores (CUT) Mario Alberto Navarro, quien también pretende volver a Chile.

De acuerdo a un informe del Ministerio del Interior, "el ingreso al país del amparado no es conveniente por razones de seguridad del Estado".

Afganistán

(Viene de la Pág. 1ª)

ra luchan en casi todo Afganistán, según informes recibidos hoy.

Informes periodísticos indios citan a diplomáticos que regresan de Kabul, la capital de Afganistán, diciendo que los chinos comenzaron a entrenar y armar al grupo guerrillero Shola-E-Javed (Llama Eterna).

El grupo, que se considera maoista en su orientación política, opera en la zona del extremo noroeste de Afganistán, en la provincia de Badaksan, que limita con China y la Unión Soviética.

Los rebeldes emboscaron un convoy soviético y capturaron armas en las zonas tribales cercanas a la región de Pamir, a la que los afganos denominan el "techo del mundo" a causa de sus altas mesetas, dijeron los diplomáticos.

Fuerzas del gobierno apoyadas por los soviéticos comenzaron a bombardear la zona con el propósito de eliminar a los rebeldes que cuentan con apoyo chino, agregaron.

El informe sobre la ayuda China es el primero sobre apoyo extranjero a los tribeños musulmanes, que enfrentan a unos 50.000 efectivos soviéticos.

Estados Unidos y sus aliados occidentales no han tomado aún ninguna decisión sobre una eventual respuesta militar a la invasión soviética en Afganistán. Arabia Saudita, por su parte, ha pedido al mundo musulmán que ayude a los guerrilleros, que hasta el momento no han recibido material militar.

La estrategia soviética parece estar orientada hacia tres objetivos: asegurar el control sobre Kabul, dominar las capitales provinciales y las carreteras y luego desplazarse hacia los desiertos y las montañas, baluartes de los guerrilleros.

Un refugiado camboyano acuna a su bebé mientras otro, atrás, llora la muerte de su hermano producida durante una refriega entre grupos antagónicos en el campo de refugiados de Hong Samet, cerca de la frontera con Camboya. (Radiofoto de UPI.)

Fue bombardeada una base de refugiados en Camboya

Habrían muerto numerosos niños en la acción

BANCKOC THAILANDIA, 4 (UPI). — Un campamento de refugiados en su mayoría niños, murieron en combantes entre fracciones camboyanas rivales sobre la frontera entre Camboya y Thailandia, y miles de personas escaparon a este país para savar la vida, dijeron las autoridades.

El incidente ocurrió en el campamento de Nong Samet, que fue bombardeado con morteros M60 y cohetes B40.

Nong Samet, al que también llaman el campamento 007 debido al gran numero de soldados anticomunistas del Khmer Serei (Khmer libre) que lo controlan, tiene uno 180.000 refugiados que viven en las casas de techo de palma que se extiende a ambos lados de la frontera.

Los trabajadores de las organizaciones de ayuda dijeron que no se sabe con certeza cual tracción atacó el campamento, ubicado al norte de la población de Aranyaprathet.

Fuentes militares de Thailandia, por su parte, dijeron que le habian advertido a los trabajadores de ayuda que no fueran hoy al campamento 007 porque habian recibido informes de inteligencia de que el campamento sería atacado por los soldados de Khmer Serei, del vecino campamento de Ban Mon Mak Mun.

Pero los líderes de Nong Samet dijeron que los atacantes pertenecian al Khmer Rouge, remanentes del derrocado gobierno del primer ministro Pol Pot.

Controversia

BANGKOK, 4 (Télam-AFP). — La controversia relativa a la distribución de la ayuda internacional a Camboya afloró de nuevo con el anuncio de que cesarán provisoriamente las dos principaes fuentes de esta empresa humanitaria, por la carencia de distribución de los envíos realizados.

El departamento de Estado norteamericano anunció que suspendia su programa de ayuda debido a la lentitud de la distribución motivada sostuvo por razones políticas, además de logísticas.

Serias quejas contra las elecciones en la India

Fue denunciado un presunto fraude. Incidentes

NUEVA DELHI, 4 (UPI). — La comisión electoral ordenó hoy que se realicen nuevas elecciones en el distrito del primer ministro Charan Singh, ante las quejas de que sus partidarios habian impedido por la fuerza votar en las elecciones de ayer a miembros de la Casta de los Intocables.

La comisión, que supervisa las elecciones al parlamento y a las asambleas legislativas de los Estados, tomó la decisión ante las quejas del partido del congreso, de la ex primera ministra Indira Gandhi y basándose en informes de las autoridades electorales locales.

El principal rival de Singh en el distrito, que está a unos 40 kilómetros al sudeste de Neva Delhi, es Ram Chandra Vikla, candidato del partido del congreso, del que se dice que la mayoría de sus partidarios son de la Casta de Los Intocables.

Aunque las elecciones fueron en general ordenadas, hubo siete muertos en incidentes entre grupos rivales en varias partes del país, la de ayer fue la primera parte de las elecciones. La segunda vuelta se efectuará el domingo, y se espera que se sepan los resultados el martes.

El incidente con Los Intocables ha creado gran furor., y renovadas acusaciones de discriminación contra los miembros de las abolidas "Castas" inferiores".

Ha habido numerosas quejas en ese sentido en varias localidades.

Los responsables de la campaña de Singh declinaron comentar sobre las acusaciones.

La concurrencia a las elecciones en todo el país se calcula en menos del 50 por ciento.

Los periódicos la consideran "moderada", y muy inferior al 65 por ciento que se ha registrado en otras elecciones.

Sin embargo, las autoridades estiman que la cifra es buena, ya que hubo una gran ola de frío en partes del norte del país.

Se predice que el domingo habrá una día de sol brillante, y las autoridades esperan que la concurrencia a las urnas sea mucho más alta.

Los primeros resultados se empezarán a saber el mismo domingo, pero las cifras finales no serán tabuladas hasta el martes.

Buscan a dos marineros del buque argentino que se accidentó en Alemania

BREMERHAVEN (Alemania Occidental), 4. (UPI). — Helicópteros y naves de rescate combatieron hoy contra una tempestad de nieve durante la búsqueda de un marinero argentino y uno paraguayo desaparecidos tras la colisión del carguero argentino Buenos Aires II con la nave italiana Dora Riparia.

Las autoridades de este puerto nórdico dijeron que un marinero argentino de 56 años de edad y uno paraguayo de 56 faltaban de la tripulación del carguero argentino, que estaba integrada por 44 personas.

Los barcos chocaron en medio de una densa niebla en el Mar del Norte, al oeste de la Isla de Helgoland, a 140 kilometros de la costa alemana.

Barcos de rescate enviados desde la isla y otros que navegaban por la zona, salvaron a 42 tripulantes de la nave argentina y los transportaron a Bremerhaven, informaron las autoridades.

El capitán Manfred Jahn, de la Dirección de Puerto de Bremerhaven dijo que en el momento del choque se iniciaron pequeños incendios en la cubierta del cargero argentino.

Jahn comentó que era posible que los dos marineros que faltan estén a bordo del Buenos Aires II, que es remolcado hacia Bremerhaven, acompañado por buques del Servicio de Extinción de Incendios.

"Está nevando mucho en esa zona y la visibilidad es muy pobre", agregó el funcionario.

Un tripulante del Buenos Aires II, quien habló por teléfono desde el hotel donde descansa con sus 41 compañeros, se negó a hacer comentarios sobre el choque.

"No puedo decirle nada", dijo el vocero, que se negó a dar su nombre.

La tripulación del Dora Riparia, en cambio, pudo permanecer a bordo de la nave, que se dirigió para ser reparada a Bremen, 52 kilómetros aguas arriba del río que desemboca en el Mar del Norte en Bremerhaven.

Ambos buques quedaron dañados por encima de la línea de carga máxima, según informó el capitán Jahn.

El Buenos Aires II había zarpado de Bremerhaven cargado con mercaderías diversas para una travesía del Atlántico cuando chocó con el buque italiano que se dirigía de Southampton, en Gran Bretaña, a Szczecin, en Polonia.

Fueron identificadas las dos víctimas

BUENOS AIRES, 4. (NA).— La empresa Líneas Marítimas Argentinas (ELMA) identificó como Roberto Suárez y Antonio Ydoyaga los tripulantes desaparecidos a raíz de la colisión entre la nave "Buenos Aires II" y otra de bandera italiana en el Mar del Norte.

Martínez de Hoz se trasladará el 9 a Rosario

ROSARIO, 4. (Télam). — El ministro de Economía de la Nación, doctor José Alfredo Martínez de Hoz, viajará el próximo miércoles 9 del corriente a esta ciudad, a fin de presidir la ceremonia mediante la cual el gobierno argentino hará entrega oficial de la zona franca, en el Puerto Rosario, al gobierno del Paraguay.

El acto debía realizarse en el mes de diciembre último, pero por razones climáticas la delegación de ese país no pudo viajar a Rosario.

Sa Carneiro prestó juramento en Lisboa

Dentro de 10 meses se realizarán elecciones

LISBOA, 4 (UPI). — El primer ministro Francisco Sa Carneiro asumió ayer la jefatura del primer gobierno completamente civil de centro - derecha en el Portugal democrático con la promesa de que transformará la sociedad de su país "mediante la reforma".

Sa Carneiro y su gabinete de 15 miembros prestaron juramento durante una ceremonia televisada en el Palacio Ajuda para un periodo de 10 meses cuando se realizarán nuevas elecciones, de acuerdo con lo anteriormente previsto.

El político, un abogado de 45 años que condujo a su coalición de tres partidos a una dramática victoria sobre la izquierda en las elecciones interinas del 2 de diciembre, dijo que su gobierno sería más que un régimen provisorio.

"El presente gobierno y el gobierno parlamentario que lo apoya", dijo, "recibieron el mandato de transformar la sociedad portuguesa de acuerdo con su propio programa".

Añadió que "la intensidad y el ritmo" de las reformas que se pondrán en práctica serán determinados por las necesidades de Portugal.

Entre los problemas más serios que enfrenta esta nación miembro de la Organización del Tratado del Atlántico Norte (OTAN), de acuerdo con lo dicho por el primer ministro, están la crisis petrolera, la inflación que se cree fue de cerca del 30 por ciento en 1979 y la inestabilidad política en otras partes del mundo, "como la reciente invasión de Afganistán por la Unión Soviética".

En lo que pareció una arremetida contra el partido comunista promoscovita de Portugal, Sa afirmó que la invasión "amenaza la seguridad y la paz mundial" y es un ejemplo típico de los peligros que enfrentamos".

Los comunistas, tal como la coalición de centro-derecha, obtuvieron ganancias en las elecciones de diciembre a costa de los socialistas que habian sido el partido dominante desde que Portugal puso fin a medio siglo de dictadura.

El gabinete de Sa Carneiro, es el primero de los 12 que hubo en Portugal desde el golpe militar izquierdista de 1974 que está integrado únicamente por civiles.

Pero, en un elocuente recuerdo de que los militantes aún mantienen poder, los uniformados oficiales del Consejo Revolucionario estuvieron de pie detrás de los nuevos ministros durante la ceremonia.

La constitución de 1973 da al Consejo atribuciones de asesor del presidente, y el derecho de vetar leyes y aprobar la selección del primer ministro a fin de salvaguardar las conquistas de la revolución.

Bolivia acusará a la Unión de agredir sus intereses económicos

LA PAZ, 4 (UPI). — Bolivia denunciará la venta de estaño estadounidense, aprobada el miércoles por el presidente Jimmy Carter, como una "agresión" a sus intereses económicos, pero no negociará un programa de ventas en resguardo de su dignidad nacional, afirmó el ministro de Minería y Metalúrgia Oscar Bonifaz.

La venta de las 35.000 toneladas de estaño, anunciada en Washington, provocó un alud de protestas en Bolivia. Bonifaz afirmó que su país perderá alrededor de 60 millones de dólares anuales por las ventas norteamericanas.

La presidenta Lidia Gueiler manifestó anoche, durante una entrevista con el embajador estadounidense en La Paz, Paul Boecker, "la profunda preocupación" de Bolivia en relación con la medida.

El diplomático, al término de la entrevista previa a una reunión extraordinaria de gabinete, expresó a los periodistas que Estados Unidos tiene "el compromiso de realizar esas ventas en forma de no comprometer la economía boliviana".

La señora Gueiler se mostró partidaria de enviar a la capital estadounidense una misión de alto nivel para exponer los perjuicios que las ventas ocasionarían a la economía de Bolivia.

Pero poco después se supo que el gobierno boliviano había instruido a su embajador ante la Organización de los Estados Americanos (OEA), Gonzalo Romero, para que solicite la convocatoria a una reunión del consejo permanente de ese organismo para denunciar "la agresión de Estados Unidos".

Preocupa el aumento de la violencia en Brasil

La Iglesia Católica unió sus voces de protesta para que el gobierno disponga urgentes medidas

BRASILIA, 4. (Télam/Latín) — La Iglesia Católica de Brasil se ha unido al creciente clamor para poner fin, a la violencia urbana, luego de recientes ataques a líderes católicos y a un templo, dijeron hoy fuentes eclesiásticas.

En los últimos 11 días hubo robos a tres obispos, incluido el arzobispo de la ciudad de Porto Alegre, monseñor Vicente Scherer, quien fue apuñalado por sus atacantes, y fue volado el altar de una iglesia.

La Conferencia Episcopal Brasileña (CEB) ha solicitado una investigación gubernamental de la violencia generalizada y medidas urgentes para combatir la ola de terror que se está extendiendo a todas las ciudades de la nación.

"El individuo se siente indefenso y debe tener seguridad, si no mañana todos andaremos armados", manifestó Luciano Mendes, secretario general del CEB.

Su residencia en Sao Paulo fue robada por ladrones que se apropiaron de documentos eclesiásticos poco antes de Navidad.

Fuentes cercanas a la curia creen que los recientes asaltos contra los prelados y la propiedad de la Iglesia pueden no ser el trabajo simple de bandidos comunes, puesto que en tres casos fueron robados o deteriorados objetos religiosos.

La residencia de monseñor Estevao Avelar, obispo de Uberlandia, en el estado de Minas Gerais, fue robada la víspera de Año Nuevo, pero los ladrones sólo se apropiaron de objetos religiosos dejando otros valores sin tocar.

El 20 de diciembre, una pequeña bomba destruyó el altar de una iglesia en Nova Iguacu, una ciudad suburbana pobre de Río de Janeiro.

Nadie reinvindicó responsabilidad por el ataque y no se hicieron arrestos en conexión con los otros hechos.

Un vocero el palacio presidencial en Brasilia, reveló que el presidente Joao Figueiredo ha expresado su preocupación por la creciente violencia en las ciudades, pero agregó que el gobierno no tiene solución inmediata para el problema.

Las condiciones en las superpobladas ciudades brasileñas, especialmente aquellas del desarrollado sur, se hacen cada vez peores a medida que crecen las poblaciones con una corriente de migrantes pobres, de mano de obra no especializada, provenientes de las áreas rurales.

En Río de Janeiro, con una población de alrededor de seis millones, ha habido, según la información policial, 90.000 crímenes en 1979, 18 por ciento más que en el año anterior.

Los robos con armas y ataques a la propiedad que a menudo dejan saldos en muertos, están creciendo, especialmente en las zonas residenciales ricas.

Cayó a un río un ómnibus en Yugoslavia

SARAJEVO (Yugoslavia), 4. (U.P.I.). — Un ómnibus que transportaba veinticuatro pasajeros patinó hoy en una carretera helada de la región montañosa central de este país, y se precipitó en las aguas congeladas del río Neretva, según informaciones periodísticas.

Citando fuentes locales, la información añade que nueve personas lograron ponerse a salvo a nado. No se indicó el destino seguido por los restantes pasajeros.

La información dijo que el ómnibus, desplazándose por una carretera sinuosa de la montaña entre la población costera de Split y esta ciudad central de Sarajevo, patinó en la resbaladiza carretera cerca de la ciudad de Mostar.

Registróse en México un sismo

GOLDEN (Colorado), 4 (U. P.I.). — El centro geológico de los Estados Unidos informó que un temblor de poca intensidad sacudió esta mañana temprano la costa occidental de México, en la misma región en que un terremoto causó en marzo del año pasado la muerte de cinco personas, dejo numerosos heridos y produjo cuantiosos daños.

El temblor de hoy registró 4,8 grados en la escala de Richter y el epicentro fue localizado a 128 kilómetros al noroeste de Acapulco, junto a la costa del Estado de Guerrero. Un vocero del centro informó que el sismo se produjo a las 6.47 de la mañana (1147 GMT).

chicos!!! Los Reyes ya llegaron a GRZONA HOGAR
Bicicletas importadas CALOI desde $ 323.000
Piletas PLAYASOL 1.00 x 1.40 x 0.35 $ 240.000
JUGUETES IMPORTADOS 20% de DESCUENTOS
HOY abierto hasta las 24 hs.
MINI MOTO cross DHIN CO $ 320.000 o en 10 cuotas de $ 56.700 T.I.D.M. 5%
GRZONA Hogar PEDRO MOLINA 19 - MENDOZA
Patinetas importadas desde $ 66.000

LOS REYES LO ESPERAN EN VIÑAS HASTA LAS 24HS.
METEGOL DE MADERA $ 25.950
MUÑECA PLASTICA ojos movibles 30 cm. alto $ 5.950
PELOTA PLASTICA Nº 3 - 4 - 5 $ 3.290
PISTOLA DISC MAGIC para detonante de gran estruendo ..... $ 1.390
PATIN BABY hasta Nº 33 ..... $ 16.490
MAXIMO 2 POR CLIENTE DE CADA OFERTA
METRALLETA a repetición ..... $ 7.780
OFERTAS VALIDAS HASTA EL 5-1-80 inclusive
PATINETA MIONCA Y MUCCILI $ 24.200
JUEGO DE TE en plástico "Melchor" 13 piezas ..... $ 3.650
HOY ABIERTO HASTA LAS 24 Hs. TODOS LOS VIÑAS
JUEGO COMANDO en plástico (pistola, granada y walkietokie) ..... $ 2.590
AUTENTICO EQUIPO SUPERMAN capa careta y cinturón .. $ 6.680
HOY-HOY-HOY-HOY Se realizará el sorteo del TV. Color, el Ciclomotor y la bicicleta en la playa de Viñas 7, San Martín y Santiago del Estero, Ciudad, a las 22 Hs. ante el Escribano Don Adriano Yannelli (H). Concurra y presencie el sorteo.
EN SUS 7 DIRECCIONES

ALOJAMIENTO RURAL MULTIPLE
TECHO EN 6 HORAS SOLUCION PARA EL AGRO
Módulo para el albergue de 12 personas en 6 cuchetas dobles.
Con puerta y ventana.
Armado en 6 horas sin perforaciones.
Acoplables entre sí.
Fácilmente transportable.
USOS: Alojamiento de personal temporario. Depósito de herramientas, maquinarias, fertilizantes, etc.
OPCIONALES: Aislación de techo. Aislación de paredes. Cuchetas.
Consulte Planes de Financiación
ENTREGA E INSTALACION INMEDIATA SIN CARGO ADICIONAL
VEALOS PERSONALMENTE Y ASESORESE
BASYCIA BASANTE Y COMPAÑIA S.A.C.I.F.
Planta Industrial Nº 2-Perito Moreno 2455 - Benegas - Godoy Cruz
Tel.: 220475 - 218056
AGENTE ZONA SUR: "LA HIDRAULICA" ENTRE RIOS 1473 - SAN RAFAEL (5600)
PRECIO INDICATIVO $ 6.300.000 S/A.

Su BICICLETA está en FAMULARO
SAN MARTIN 1601 ESQ. SAN LUIS PRECIO INDICATIVO DESDE $ 259.000
Muebles-Hogar-Rodados-Bazar-Musica

ONU: Cuba aventaja a Colombia

NACIONES UNIDAS, 4 (U. P. I.). — Colombia obtuvo hoy una ventaja de un sufragio sobre Cuba por primera vez en las 153 votaciones para decidir cuál nación será el 15º miembro del consejo de seguridad de las Naciones Unidas.

Colombia logró 72 votos y Cuba 71, pero la asamblea continúo votando ya que la elección requiere una mayoría de dos tercios.

Algunos analistas estimaban, sin embargo, que la ventaja lograda por Colombia podría facilitar un compromiso mediante el cual ambos países se dividan el periodo de dos años que tratan de obtener.

En la siguiente votación, Colombia volvió a caer a 69 votos, mientras Cuba recibia 74.

La asamblea pasó entonces a cuarto intermedio hasta el lunes próximo.

Es bajo el precio del oro en Chile

SANTIAGO DE CHILE, 4 (Télam-ANSA). — El precio del oro en Chile está hoy en aproximadamente un quince por ciento más barato que en Europa, pero en los próximos días debera también alcanzar aquí su valor internacional, indicó el presidente de la Bolsa de Comercio de Santiago, Eugenio Blanco.

Blanco dijo que mientras en los mercados internacionales la cotización de este metal llegó hoy a unos 630 dólares la onza hoy, en Chile se está transando a 566.

Explicó que tradicionalmente el oro en Chile ha seguido los patrones del precio del mercado externo y que esta paridad deberá alcanzarse en el curso de los próximos días.

Ocho extranjeros juraron lealtad a nuestra patria

LA PLATA, 4, (NA). — El ministro de Gobierno provincial Walberto Mostajo recibió el juramento de lealtad a la Argentina que prestaron ocho extranjeros comprometiéndose a respetar la Constitución Nacional, y las leyes, según se informó oficialmente.

El juramento de lealtad fue formulado por tres peruanos, dos chilenos, un polaco, un ruso y un italiano, en la sala de situación del Ministerio de Gobierno.

El subsecretario de Gobierno, capitán de fragata (RE) Eduardo Pizzagalli destacó en la oportunidad la importancia de la ceremonia al expresar que "el acto que nos congrega lleva un hondo contenido emocional tanto para este grupo de personas, como para quienes, por delegación del gobierno nacional, debemos dar concreción final a este juramente trascendente".

El cadáver de un joven yace en una calle de El Salvador, luego que la policía hizo fuego contra un grupo de guerrilleros que intentó atacar un puesto de comando de la Guardia Nacional. Dos guerrilleros fueron muertos durante el combate. (Radiofoto de UPI.)

Un cuartel militar fue atacado en El Salvador

En el enfrentamiento murieron 2 extremistas

SAN SALVADOR, 4 (UPI). — Dos guerrilleros izquierdistas murieron y dos guardias nacionales resultaron heridos en un enfrentamiento que se produjo hoy y reiteró los temores de que El Salvador se encamina hacia otro periodo de derramamiento de sangre.

Testigos del enfrentamiento dijeron que un número desconocido de jóvenes fuertemente armados dispararon intensamente contra los cuarteles de la Guardia Nacional, en el noreste de San Salvador. El tiroteo, que comenzó a las ocho de la mañana, duró más de una hora.

Los guardias respondieron el fuego desde atrás de las torretas del muro del complejo, que alberga a 2.000 efectivos, y luego incursionaron fuera del mismo protegidos por vehiculos blindados armados con cañones de 20 milimetros cuando los guerrilleros huyeron, según dijeron los testigos.

Un vocero de la Guardia Nacional dijo que dos guerrilleros, uno de los cuales era una mujer, murieron, y que dos guardias nacionales resultaron heridos, uno de ellos de gravedad, según informes no confirmados, dos jóvenes fueron alcanzados por balas locas.

La guardia inmediatamente cerró al tránsito toda la zona que rodea sus cuarteles, según dijo el vocero, y posteriormente se vió a soldados visiblemente nerviosos y armados con metralletas G-3, fabricadas en Alemania Occidental, patrullando las calles.

El vocero culpó del ataque a guerrilleros izquierdistas que quieren "apoderarse del poder por medios violentos", pero no aclaró cual de las tres organizaciones guerrilleras marxistas de El Salvador era la responsable.

El ataque renovó temores de que el Salvador se encamine hacia otro periodo de enfrentamientos entre izquierdistas y derechistas, similar al que dejó un saldo de aproximadamente 550 muertes en los últimos nueve meses del régimen del ex presidente Carlos Romeros.

El país estaba además muy conmovido por las renuncias de ayer de dos de los tres civiles que integraban la junta de gobierno y de casi todo el gabinete.

Las renuncias destruyeron la alianza moderada cívico militar establecida luego de que las Fuerzas Armadas derrocaran a Romero el 15 de octubre pasado, en un intento por detener la violencia entre izquierdistas y derechistas.

Los miembros de la junta que renunciaron, Guillermo Ungo y Román Mayorga, acusaron a la junta de sabotear sus esfuerzos por redistribuir la riqueza del país basada en la producción de café, que actualmente esta en manos de un pequeño grupo de terratenientes e industriales derechistas.

Informes radiales no confirmados dijeron que Mayorga, un liberal considerado el consejero intelectual de los militares que derrocaron a Romero, había dejado El Salvador a causa de amenazas contra su vida.

Guerrilleros izquierdistas no identificados asesinaron hoy temprano a Joaquín Luna, de 55 años de edad, ex jefe de policía de la ciudad de Santa Ana, en esta ciudad ubicada casi 70 kilómetros al oeste de San Salvador.

Carter

(Viene de la Pág. 1ª)

drán en peligro la participación de los atletas y el viaje de los espectadores".

Carter dijo que consultó con el Congreso acerca de sus disposiciones y agregó que confia en que los legisladores "apoyarán la legislación que pueda ser necesaria para concretar estas medidas".

Carter habló también de la crisis en Irán, donde 50 norteamericanos están cautivos desde el 4 de noviembre. Hizo notar que Estados Unidos está tratando de lograr la libertad de los rehenes a través de la Corte Internacional de Justicia, la ONU y otras gestiones diplomáticas.

"Estamos decididos a lograr este objetivo", dijo Carter. "Esperamos hacerlo sin derramiento de sangre y sin nuevos peligros para las vidas de los 50 norteamericanos cautivos".

Nigeria elevó el precio de su petróleo

LAGOS (Nigeria), 4, (UPI). — Nigeria, el segundo exportador más grande de petróleo a los Estados Unidos, subió el precio del crudo de 27 a 30 dólares a partir del 31 de diciembre último, anunció hoy Festus Marinho, director gerente de Corporación Nacional Petrolera.

El nuevo precio diferia de informes de la radio de Lagos diciendo que el incremento llegaba a 34,48 dólares. Sin embargo, Marinho insistió que la cifra correcta era de 30 dólares.

Nigeria produce alrededor de dos millones de barriles de petróleo por día y exporta 1,2 millones de barriles diarios a los Estados Unidos. Sólo Arabia Saudita exporta más crudo a la nación norteamericana.

Fue la segunda alza en dos meses dispuesta por la compañía petrolera estatal. Marinho dijo que fue necesaria "para restaurar los precios internacionalmente competitivos del crudo nigeriano".

Irán

(Viene de la Pág. 1ª)

ocupan la sede diplomática estadounidense desde el 4 de noviembre exigieron que se les entregara también a Bruce Lainge, jefe de la misión diplomática norteamericana, y otros dos diplomáticos, que están en "custodia protectiva" en el Ministerio de Relaciones Exteriores.

Como si eso fuera poco en la complicada situación de Irán, un grupo de partidarios del ayatollah Kazem Shariat-Madari, lider de la minoria de lengua turca del país, se enfrentaron con partidarios de Khomeini en la ciudad sagrada de Qom, pegándole a varios de ellos con sus palos.

Como resultado del encuentro, ocurrieron fuertes disturbios en la ciudad, y los guardias islámicos de Khomeini han tomado el control de Qom.

Amenazado de muerte, insultado por sus antiguas vinculaciones con el derrocado sha y finalmente desdeñado por el propio Khomeini, Waldheim decidió en la madrugada terminar su visita, y salió en su avión privado hacia Zurich a las 0450 GMT.

Un vocero de las Naciones Unidas dijo que Waldheim regresó debido a "que se necesita su presencia en Nueva York para atender a la solicitud urgente de que se convoque al Consejo de Seguridad para considerar la situación de Afganistán".

Waldheim llegó a Irán el martes primero, para gestionar un acercamiento entre Estados Unidos e Irán y para hacer gestiones para que pongan en libertad a 50 rehenes norteamericanos detenidos desde hace dos meses, en la sede diplomática estadounidense por estudiantes extremistas.

Fracasó en ambas misiones.

Poco después de haber regresado Waldheim, los estudiantes pidieron que se les entregue también a Laingen y Victor L. Tonseth y Michael Holland, que están detenidos en el piso más alto del edificio del Ministerio de Relaciones Exteriores.

Además, los extremistas añadieron un nuevo nombre a sus listas de "criminales".

Hoy acusaron a uno de los rehenes, el teniente coronel de la Fuerza Aérea, Davin Roeder, de ser "criminal de guerra" y dijeron que lo van a someter a juicio por haber tomado parte en los bombardeos de Vietnam.

"Vamos a invitar a la valiente y luchadora nación de Vietnam para que envíe representantes para asistir al juicio de este criminal de guerra norteamericano y espía mercenario".

ADEPA apelará a la Corte por el impuesto al papel

Requerirá la anulación de "esta nueva afrenta a la prensa nacional". Severas críticas hizo Ovidio Lagos

SALTA, 4 (NA). — El presidente de la Asociación de Entidades Periodisticas Argentinas (ADEPA), Carlos Ovidio Lagos, calificó como "una puñalada artera al periodismo libre" y como "la antesala de la eliminación total de la libertad de prensa" en el país, a la decisión del gobierno de elevar al 45 por ciento el impuesto a la importación del papel para diario.

El titular de ADEPA anunció, por otra parte, que se recurrirá a la Suprema Corte para requerir la anulación de "esta nueva afrenta a la prensa nacional" y afirmó que "ninguna esperanza puede sostenerse hoy cuando el gobierno anuncia un plan político basado en la constitución nacional" a la que "agravia con actitudes que hiere lo más sagrado de la democracia como es la libertad de prensa".

El director del diario "La Capital" de Rosario, se refirió en tales términos a la situación creada por la reciente disposición del palacio de hacienda que elevó el gravamen del ingreso de papel para periódicos.

Lagos formuló declaraciones telefónicas al diario 'El Tribuno", de esta ciudad, y sostuvo que "el criterio que hoy sustenta la prensa del país esta plenamente expresada en la reciente declaración de la Asociación de Entidades Periodisticas Argentinas".

Agregó que "no obstante, quiero agregar conceptos personales, y al respecto consideró que se ofendió al periodismo libre del país".

Sostuvo asimismo que "el gobierno con esta decisión apresurada produjo el más duro ataque a la prensa, y le aseguro que estamos en la puerta del silenciamiento total, el pórtico de la eliminación total de la libertad de prensa en la República Argentina".

"Esta fue una resolución que se adoptó entre gallos y media noche —agregó Lagos—, porque imaginese que ADEPA tenia en su poder el expediente sobre papel prensa y que estábamos esperando el dictamen del procurador general de Tesoro respecto de algunas objeciones que habíamos planteado anteriormente".

"Por eso —prosiguió— esto lo interpretamos como una puñalada artera que ese aplica al periodismo del país. Todas las esperanzas de una solución para este difícil tema que es papel prensa, y luego de que ADEPA había planteado la via del diálogo y la comprensión, todas las posibilidades de entendimiento, repito, se frustran por esta actitud del gobierno, muy deliberada por cierto, que además de proteger a una industria deficitaria alienta la producción de papel de muy mala calidad".

Lagos señaló a continuación que en las instancias inmediatas ADEPA "procurará por todos los medios agotar las vias administrativas y legales. Vamos a recurrir a la Suprema Corte de Justicia para requerir la eliminación de esa famosa resolución".

Adelantó el titular de ADEPA que "pensamos que contiene dos vicios constitucionales que la invalidan totalmente. Por un lado, aquellos fundamenos que en 1870 determinaron el ingreso del Estado de Buenos Aires al Estado Nacional. Allí se impuso como condicion determinante que se aprobase el artículo 32º de la Constitución Nacional, en el sentido de que no pueden dictarse leyes que restrinjan la libertad de prensa".

Agregó Lagos que "ningún gobierno podía dictar leyes o normas que cercenen la libertad de prensa".

"El segundo vicio real —planteó el titular de ADEPA— es el de la igualdad ante la ley. Ocurre que el gobierno legisló en favor de un pequeño sector deficitario y perjudicó al resto del periodismo nacional".

Por último, Lagos comentó que el gravamen es en realidad del 47 por ciento, ya que es necesario agregarle dos puntos por el control de destino, afirmó que en ese contexto "la prensa libre no tiene hoy ninguna perspectiva Este fue un agravio que se aplicó a quienes defienden la libertad de formar e informar a la comunidad".

"¿Qué esperanza podemos tener? —se preguntó Lagos— frente a un proceso en el que el gobierno enuncia bases políticas en las que declara defender la Constitución y a las que a las pocas horas agravia con una resolución que coloca a la prensa de la Argentina en la coyuntura de la más grave emergencia".

Relevo en el Gobierno de Mauritania

JUAKCHOTT (Mauritania) 4 (Télam-AFP). — El teniente coronel Mohamed Juna Ould Haidala fue designado nuevo jefe del Estado de Mauritania, en remplazo de teniente coronel Mohamed Mahmud Ould Louly, informó hoy un comunicado oficial que fue difundido por la radio mauritana de esta capital.

La nota precisa que Haidala, además de conservar el cargo de primer ministro que ocupaba hasta ahora, remplazó a Louly al frente del comité militar de Salvación Pública, máximo organismo directivo en Mauritania.

Realizarán un paro 25 mil médicos en Bogotá

Las centrales obreras se declararon en estado de alerta para una eventual movilización general

BOGOTA, 4. (UPI). — Las centrales obreras formularon un llamado a sus bases para que permanezcan en estado de alerta sobre una eventual movilización por el desmesurado aumento en los precios de los artículos de consumo popular, en tanto que 25.000 médicos se preparan para cumplir un paro por reformas en el seguro social.

Representantes de la Confederación Sindical de Trabajadores de Colombia (CSTC) y de la Confederación General de Trabajadores (CGT) lanzaron un ferviente llamado a sus seguidores para que respalden una eventual movilización y señalaron que "todos los militantes están listos para protestar por el alto costo de la vida"

Los voceros de las dos centrales obreras, de orientación izquierdista, señalaron que el reajuste del salario minimo quedó "completamente desbordado por el crecimiento en los precios de los articulos de consumo popular".

En los tres días del año, se han triplicado los precios en más de 20 artículos de la canasta familiar, lo que ha provocado una ola de protestas por parte de trabajadores y empleados, que reclaman al gobierno la congelación de valores y el control de los mismos.

En el cuarto dia del año, se comprobaron alzas en los precios de los huevos, el chocolate, el café, el azúcar, el repollo, la panela, la yuca, la naranja, la harina y el arroz, según una encuesta realizada por una cadena radial entre comerciantes de viveres.

Estos aumentos de precios en algunos casos han sido autorizados por el gobierno y en otras ocasiones obedecen al afán especulativo de los comerciantes, quienes aparentemente no están controlados por los organismos fiscalizadores de precios estatales.

Los comerciantes de la Corporación Central de Abasto de Víveres de Bogotá (Corabasto) señalaron que los precios en los productos de consumo popular fueron reajustados automáticamente después que entró en vigencia el aumento del salario minimo urbano y rural.

Señalaron también que muchas "personas aprovechan la situación y suben los precios de todos los articulos desconociendo los valores oficiales".

Las cuatro centrales obreras, que reúnen a más de cinco millones de trabajadores en todo el país, han solicitado al gobierno una congelación de precios en los articulos esenciales, pero la propuesta ha sido rechazada, lo que deja en libertad a los productores a reajustar sus cotizaciones temporalmente.

Murió ayer la poetisa Farías Gómez

BUENOS AIRES, 4. (NA). — A los 84 años de edad falleció hoy en esta capital la poetisa y recitadora santiagueña Isabel Farías Gómez, artista de singulares méritos que enriqueció los numerosos aportes que su familia hizo al arte vernáculo.

La extinta había alcanzado notable renombre en su provincia, Santiago del Estero, con el seudónimo de "Chabela", el cual identifica un volumen titulado "Versos de Chabela", que alcanzó gran difusión.

Los restos de Isabel Farías Gómez son velados en Mal 1662, de esta Capital, y serán inhumados mañana en el cementerio de Chacarita.

Deberán vacunarse contra la poliomielitis quienes se trasladen hacia Brasil

BUENOS AIRES, 4 (Télam). — La Secretaria de Salud Pública advirtió que los turistas que se dirigen al Brasil deben vacunarse contra la poliomielitis, en el caso de que no hayan recibido las dosis reglamentarias, debido a un rebrote del mal que se registra en las fronteras del Estado de Paraná y Santa Catarina.

Recuerda que las dosis reglamentarias son tres como mínimo y una de refuerzo, aplicadas en distintas etapas de la vida. No es necesario vacunarse nuevamente si se ha cumplido con tales vacunaciones.

La zona afectada por el mal en Brasil es, además de Paraná y Santa Catarina, Puerto Victoria y Puerto Unión. En los últimos dos meses se registraron 260 casos de poliomielitis en Paraná y 75 en Santa Catarina, afectando principalmente la epidemia a un 90 por ciento de menores de dos años.

Señala que en San Pablo y Río de Janeiro no se detectó ningún caso, al igual que en Río Grande Do Sud.

Dice finalmente que las autoridades sanitarias brasileñas han emprendido una vasta campaña de vacunación masiva en su territorio.

Breves nacionales

BUENOS AIRES, 4 (Télam). — Con el propósito de respaldar sólidamente a los movimientos cooperativos y mutualista argentinos, en el ámbito del Ministerio de Bienestar Social de la Nación, se estudia un plan piloto a cumplirse en el interior del pais y que consiste en cursos de educación docente a nivel secundario.

En ese sentido, el Instituto Nacional de Acción Cooperativa (INAC), dependiente de la Secretaria de Acción Social, elabora el respectivo programa y procurará el material necesario para cumplimentar esta iniciativa.

El precitado programa fue anunciado por el interventor en el INAC, coronel (RE) José Diego Pueyrredón, quien sostuvo que "el cooperativismo y el mutualismo propenden a la cooperación, la cual sirve a la armonia social y a un cierto crecimiento económico.

TV para el norte santafesino

SANTA FE, 4 (Télam). — El Comité Federal de Radiodifusión (COMFER) autorizó la instalación de una estación repetidora de televisión en la localidad de Las Toscas, departamento de General Obligado, en la zona norte de la provincia, que emitirá las imágenes de ATC, Canal 7, LS 82 de la Capital Federal.

La instalación de la repetidora fue gestionada por las comunas del área norte y se integrará a las que ya funcionan en Reconquista y Vera, en la misma región.

Mensaje crítico del obispo riojano

LA RIOJA, 4 (Télam). — El obispo de La Rioja, monseñor Bernardo Witte, analizó hoy "los agudos problemas que afectan a la familia de nuestro medio, consciente de mi grave deber de defender la sagrada célula de la sociedad y de la Iglesia".

En un mensaje que pronunció con motivo de las fiestas patronales de San Nicolás de Bari, el prelado señaló como enemigo fundamental al pecado "que destruye la dignidad humana, rompe la relación con Dios y el prójimo, envilece al hombre, cuyas manifestaciones concretas degeneran en la injusticia, la infidelidad, la dominación de la mujer y las violencias de toda especie".

Asimismo, condenó la infidelidad matrimonial por "las alarmantes dimensiones que tiene y por las consecuencias funestas que acarrea", y al aborto, "que cunde no sólo en la familia constituida sino también en la mujer soltera", calificándolo de "crimen abominable".

El presupuesto de Santa Fe

SANTA FE, 4 (Télam). — El gobierno santafesino aprobó la nueva ley de presupuesto, referente a gastos y cálculo de recursos para este año.

La ley cuyo número es 3553, establece un presupuesto equilibrado en algo más de dos billones de pesos.

Se contemplan los déficit del Ministerio de Obras Públicas estimado en 30 mil millones y 100 mil millones correspondientes a la Caja Nacional de Jubilaciones y Pensiones de la Provincia.

La ley de presupuestos fue enviada al Gobierno Nacional para su aprobación.

Música ambiental en Ezeiza

BUENOS AIRES, 4 (NA). — Con un mensaje auténticamente argentino se recibe desde hace algunos días en el aeropuerto de Ezeiza a los viajeros procedentes del exterior, a través de la música ambiental que se difunde en todas sus dependencias.

El tango y folklore predominan en la selección de melodías que se ofrecen al recién llegado, complementados con otros ritmos, pero todos debidos a la inspiración y ejecución de artistas nacionales.

Esta modalidad, que es aplicada desde el primer día del corriente año por decisión del nuevo jefe del aeropuerto comodoro Hugo Feddersen, está orientada a brindar al viajero, desde sus minutos iniciales en el país, un clima típicamente argentino, como un modo de comenzar a satisfacer sus deseos de conocer nuestras costumbres.

La tasa mensual de interés

BUENOS AIRES, 4 (Télam). — La tasa efectiva mensual de interés para los depósitos a plazo fijo nominativos transferibles alcanzó ayer el 5,90 por ciento, según la encuesta que diariamente realiza el Banco Central.

Dicha tasa correspondió a las colocaciones a 30 días. Para los restantes plazos las tasas fueron las siguientes: 60, 5,75 por ciento; 90 días, 5,94 por ciento y 180 días, 5,66 por ciento.

En cuanto a la base monetaria, su tasa de expansión durante el lapso comprendido entre el 3 de enero e igual fecha del mes anterior fue del 0,7 por ciento.

Al día de ayer el saldo de dicha base era de 13 billones 291.500 millones de pesos.

La temperatura en Mar del Plata

MAR DEL PLATA, 4 (Télam). — En las últimas horas registraron su entrada a esta ciudad, aproximadamente 25.000 turistas, quienes incrementan en forma notable la cantidad de veraneantes que ya se encuentran aquí, informó hoy la Secretaria Municipal de Turismo.

La jornada de hoy se presentó con cielo despejado y alta temperatura para beneplácito de los veraneantes que se trasladaron hacia las distintas playas desde hora temprana.

Los informes recogidos este mediodía en el Servicio Meteorológico indicaron que la temperatura fue de 21 grados en la zona costera y de 23 en el centro de esta ciudad.

FICAREL S.A.C.I.F.I.A.
NECESITA
CORREDOR
RADICADO EN MENDOZA PARA SU LINEA DE REPUESTOS AUTOMOTOR
FITAM - CARELLO
SE OFRECE:
CARTERA DE CLIENTES
Escribir a: Casilla de Correo 34 - Sucursal 31 CAPITAL
5|1|F|6|1

LA IMPORTACION DE SONY® PERMITE BUENOS PRECIOS
LOS PROFESIONALES LA HACEN POSIBLE
REGALE CALIDAD
RADIO GRABADOR SONY
AM — FM AMBAS CORRIENTES
2 VIAS 5 VATIOS MODELO CF 31-S
3 cuotas de $ 203.560
CONTADO $ 550.213
EQUIPO DE AUDIO SONY
COMPUESTO DE BANDEJA AMPLIFICADOR Y BAFLES
6 cuotas de
$ 367.667
IMPORTACION
TELEVISOR SONY
12" BATERIA Y CORRIENTE
MOD.TV. 123
3 cuotas de
$ 239.666
CONTADO $ 619.000
REGALE CALIDAD IMPORTACION
Ingeniería Pace
PATRICIAS MENDOCINAS 923 TEL 248448 MENDOZA
BAC Publ. S.A.

En su VIAJE A LA ZONA ATLANTICA pida Diario LOS ANDES en
* SANTA ROSA (La Pampa)
Kiosco 17 - Quintana 17
* BAHIA BLANCA
Doba Distribuidora - Espeche 376 - Tel. 37581
y mientras disfruta las playas lea LOS ANDES diariamente en
* MONTE HERMOSO
Vang Larsen y todos los kioscos de la ciudad
* NECOCHEA
Distribuidora Central de Publicaciones
Calle 61 Nº 2959 y en kioscos céntricos y playas
* MIRAMAR
Distribuidora Lenci y kioscos céntricos y playa
* VILLA GESSELL
En todos los kioscos
* MAR DEL PLATA (Vía Aérea)
Medios Gráficos (Emilio S. Viglione y Cía.)
Mitre 1721 - Tel. 44738
Kiosco El Chino - San Martín y San Luis
Kiosco El Pato - Av. Martínez de Hoz y Pedro M. Aráoz
...Y CON NUESTROS MEJORES AUGURIOS PARA QUE DISFRUTE PLENAMENTE ESTAS VACACIONES!

Turistas argentinos forman colas frente al edificio de Gendarmería Nacional para tramitar el paso de la frontera.

En 10 días pasaron a Chile, por Las Cuevas, 21.392 personas

Invitados por el jefe del Escuadrón 27 de Gendarmería Nacional, comandante Juan Carlos Rizo Avellaneda, y el jefe de la Sección Cuevas, segundo comandante Eduardo Luis González, periodistas de distintos medios de información observaron durante una mañana las actividades que el organismo de seguridad nacional cumple en el paso fronterizo con Chile.

Durante la estada se pudo constatar los esfuerzos que efectúan los gendarmes por superar las graves dificultades que presenta la infraestructura de la localidad de Las Cuevas, hecho que se ve magnificado ante la presencia masiva de turistas, sustancialmente argentinos, que buscan como punto terminal de sus vacaciones de verano la costa del Pacífico.

El comandante Rizo Avellaneda y el segundo comandante González, en la conferencia de prensa que ofrecieron resaltaron que este año existe un marcado interés de los argentinos por desarrollar sus actividades de vacaciones en la República de Chile. Ese hecho se ve reflejado en las estadísticas de personas y automotores que han salido desde el 25 de diciembre al 3 de enero: 4.038 automotores y 21.392 personas. El día pico resultó en automotores el 29 de diciembre con 744 y el de personas el 3 con 3.137.

Los interlocutores enfatizaron que término medio el tiempo que demanda la confección de la documentación por persona es de 3 a 5 minutos, advirtiendo que en algunas circunstancias ese valor se ve elevado porque los interesados presentan constancias de identificación que adolecen de fallas. Dentro de ese plano, recalcaron que los mayores problemas se presenta con los menores que viajan sin sus padres. "Las normas para los menores son estrictas. Deben presentar autorización extendida por el padre ante escribano público y certificada por el Colegio de Escribano y el Consulado de Chile. En el caso de hijo de madre viuda, agregar certificado de defunción del padre. Los menores que sean hijos de padres separados deben realizar la misma tramitación, siendo el autorizante el cónyuge que tenga la patria potestad. En todos los casos hay que acompañar una fotocopia de la autorización legalizada la que quedará archivada en la Sección Las Cuevas. Los menores de edad casados, sólo deben presentar el documento que lo acredite".

El jefe del Escuadrón 27º Punta de Vacas de Gendarmería Nacional, comandante Juan Carlos Rizo Avellaneda y el jefe de la Sección Cuevas, segundo comandante Eduardo Luis González, explican a los periodistas las medidas adoptadas para agilitar las tramitaciones de ingreso y salida por el paso fronterizo de Las Cuevas.

Sectorización de tramitaciones

Los jefes de Gendarmería Nacional en otro tramo de la charla con los periodistas sostuvieron que por distintos conductos se "han formulado opiniones de que para cruzar la frontera se requiere entre 12 y 16 horas. Esa cifra carece de validez. Sólo es admisible porque algunas personas, en su afán de cruzar en las primeras horas del día, se ubican en la cola en las primeras horas de la madrugada. Ayer observamos que un automovilista se ubicó a las 21. Desde ya, si se contabiliza desde el momento que inició la espera, por lógica dará un porcentaje elevado".

Con respecto a las protestas por falta de comodidades, recalcaron que "todas las autoridades que tienen relación con las actividades que directa o indirectamente afectan a los turistas, procuran brindar lo mejor, pero lamentablemente no existe en la zona una infraestructura que permita ofrecer mejores atenciones".

A título de ejemplo citaron que las dependencias de la Sección Cuevas de Gendarmería, que tienen un rol eminentemente de seguridad, han sido habilitadas como oficinas receptoras de documentación para la salida de turistas y afirman: "Estamos ofreciendo todo lo que tenemos".

Las autoridades puntualizaron que las sugerencias que se les proporcionan contribuyen a mejorar el servicio.En ese sentido hoy —(por ayer)— hemos instalado dentro del edificio de Gendarmería la boletería del pago del peaje, que antes se abonaba en una casilla ubicada en las inmediaciones. También hemos abierto nuevas bocas para ingreso y salida de vehículos. La de salida a su vez fue subdividida en dos áreas, una para el servicio de transporte público y otra el privado".

Al ser consultados sobre el personal que está afectado a las distintas tareas, respondieron que eran 37 entre oficiales y suboficiales. "Estos cumplen diversas tareas, que van desde seguridad y asesoramiento hasta el control de documentación".

Paralelamente subrayaron como un complemento del concepto, que "los argentinos no deben olvidar que la misión de Gendarmería Nacional está íntimamente ligada a la seguridad nacional en las fronteras, de allí que deba en determinadas circunstancias verificarse documentación y vehículos, para soslayar la posibilidad de que ingresen o salgan del país delincuentes subversivos o personas que por sus actividades pueden afectar a la seguridad nacional". Ello determina demoras que a veces no son interpretadas en su real dimensión.

El comandante Rizo Avellaneda y el segundo comandante González explicaron que si bien existe un horario mínimo y máximo para trasponer la frontera, cuando las circunstancias así lo exigen, se solicita a las autoridades chilenas una ampliación. Esto se ha cumplido en los últimos días. Es decir, que quien llegue a Cuevas a una hora prudente, podrá ingresar al otro Estado acogiéndose a la buena voluntad que ponen las partes para solucionar los problemas". Recalcaron finalmente que para evitar errores de interpretación "se considera menor de edad a quienes no han cumplido los 21 años".

Refugio en un glaciar instalan con helicópteros

Servirá a técnicos que harán estudio de reservas hídricas

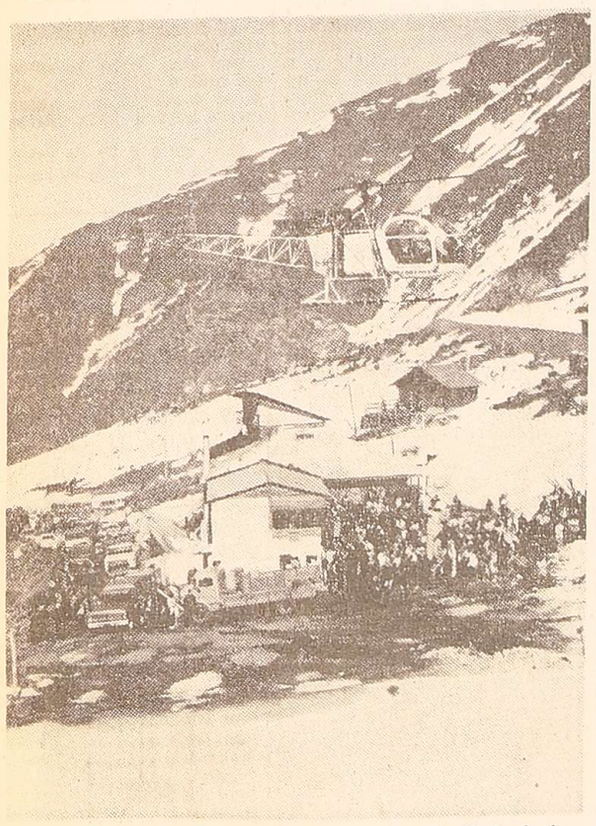

Uno de los helicópteros en los que se trasladó desde Las Cuevas el refugio y equipos de medición hasta el glaciar "Los Rubios", ubicado a 4.300 metros de altura.

La IV Brigada Aérea dio a conocer ayer una información en la que se da cuenta de la instalación de un refugio en el glaciar "Los Rubios", que utilizarán técnicos del Instituto de Nivología y Glaciología, dependiente del Consejo Nacional de Investigaciones Científicas y Técnicas (CONICET).

El comunicado reza: "A requerimiento del Instituto Argentino de Nivología y Glaciología, la IV Brigada Aérea, por intermedio del Escuadrón V, Búsqueda y Rescate, Salvamento y Tareas Especiales compuesto por helicópteros Lama SA-315B, ejecutó el traslado de 4.500 kg. de carga los días 28 y 29 diciembre, entre Las Cuevas y el glaciar "Los Rubios", ubicado este último a 4.300 metros de altura".

"La carga incluyó un refugio con todas las comodidades para dar alojamiento al personal afectado al estudio glaceológico por el tiempo que fuera necesario, equipos especiales de alta tecnología para efectuar las mediciones correspondientes y el avituallamiento necesario".

"Los estudios a realizar por el Instituto de Nivología consistirán en predecir y regular las reservas hídricas de las zonas aledañas y el mejor aprovechamiento del agua, elemento tan necesario para la economía cuyana".

"Cabe destacar que lo inaccesible de la zona por la altura de operación y lo abrupto del terreno, sólo podía ser realizado por intermedio de estos helicópteros, tareas difícil que la alta capacidad técnica y operacional del personal del Escuadrón permitió ejecutar en un tiempo récord de 12 horas, un rotundo éxito" finaliza el comunicado

Homenaje a las damas patricias de Mendoza

Hoy, a las 11, la Asociación Cultural Sanmartiniana rendirá el tradicional homenaje a las damas que bordaron la bandera del Ejército de los Andes.

La ceremonia tendrá lugar en la Sala de la Bandera, en el Palacio de Gobierno, y contará con la presencia de autoridades de la provincia

Han sido invitadas autoridades militares, civiles y de entidades patrióticas y culturales de Mendoza.

Pronunciará las palabras alusivas un miembro de la Asociación Cultural Sanmartiniana.

Pesebre viviente hoy en la parroquia de Santo Domingo

Hoy, a las 21.30, la parroquia de Santo Domingo hará la representación de un pesebre viviente, al que invitó a presenciar a la comunidad mendocina.

Estará ubicado en el patio del colegio Belgrano, ubicado en la Cuarta Sección.

La representación estará a cargo íntegramente por el grupo de Catequesis Parroquial, ofrecida como un acto más de fe y de adhesión al Año Mariano Nacional y como homenaje de la parroquia al misterio de la Navidad.

Elegirán hoy reinas de distritos de Rivadavia

En los distritos Los Campamentos y Santa María de Oro de Rivadavia se elegirán esta noche las representantes en la fiesta de la Vendimia del departamento, cuyo acto central se hará el 12 en la playa deportiva municipal de la ciudad cabecera.

En Los Campamentos, la elección de la reina del distrito se hará en el transcurso de una reunión danzante organizada por el Club Argentino, y que tendrá lugar en su sede.

En Santa María de Oro se ha preparado un espectáculo denominado "Vendimia y folklore", que se presentará en el club social y deportivo del distrito. Contará con la actuación de los finalistas del IV Festival del Folklore y Canto Nativo, que concurrirán al concurso previo al de Cosquín. Son: Ariel Bustos, Juan Carlos Alvarez, Trío Huella, Los Ruiseñorres de Cuyo y Grupo Vocal Cóndor

Luego de la elección se hará una reunión danzante

La fiesta departamental

La fiesta de la Vendimia del departamento se hará el 11 y el 12, en la ciudad cabecera, y el festejo central tendrá la denominación "Rivadavia... Canto, Vendimia y Patria", según decidió la comisión Vendimia, que tuvo a su cargo la selección del libreto cuyo autor es Alberto Labrador

El viernes se realizará la bendición de los frutos en la plaza departamental y la vía blanca de las reinas por las calles céntricas de la ciudad.

El acto central, con la elección, proclamación y coronación de la reina de la vendimia del departamento se efectuará el 12, en la playa polideportiva del parque Municipal. El espectáculo de luz y sonido se dará en un escenario de grandes dimensiones, proyectado por personal técnico de la comuna con la dirección del arquitecto Juan Carlos Rengel.

Se montarán dos escenarios, uno a aproximadamente un metro y medio de altura y el otro, secundario, a 3 metros de altura. En el fondo se exhibirá un engranaje fijo, mientras que en uno de los extremos del escenario se colocará otro engranaje, éste giratorio. Un sol naciente, un racimo de uvas y bastidores para juegos de luz serán distribuidos en distintos puntos.

Las reinas de los distritos se ubicarán en el escenario accesorio, y la reina de 1979 ocupará el trono ubicado en una gran copa de cuatro metros de altura.

Participarán en el espectáculo el ballet Los Ceibos, Las Guitarras Mendocinas, Héctor Brizuela, Marta Cortez, Los Cantores del Ceibo, Tres para el Folklore y el dúo cómico musical Los Cumpas.

Luego de la elección comenzara un baile.

Recordarán la jura de la Bandera de los Andes

El 163º aniversario de la jura de la Bandera de los Andes por el Ejército Libertador, histórico acontecimiento registrado el 5 de enero de 1817, será recordado por la Asociación Damas Pro Glorias Mendocinas.

Con tal motivo, la socia de la entidad, señora Blanca Rosa Ibáñez de Méndez Souto, dará hoy, a las 11.30, una disertación por Radio Nacional.

A aspirantes a ingresar en la docencia citaron

El Ministerio de Cultura y Educación de la provincia comunicó a las aspirantes a ingresar en la docencia y que optaron cargos en diciembre, que deberán concurrir a la Dirección de Personal, ubicada en el 2º piso, ala Este de la Casa de Gobierno, el lunes o martes entre las 8 y las 13, con la finalidad de cumplimentar el fórmula R.1.

La nómina de quienes deberán concurrir: Evangelina Adaro, Gloria del Carmen Alaniz, Matilde Beatriz Aramburu, Ana María Sara Bernalez, María Esther Castro, Silvia Raquel Castro, Norma Agustina Cavijo, María del Carmen Delgado, Rosalía Norma Dominguez, Elida Margarita Elías, Estela Gladys Escudero, Dora Alicia Ferragioli, Liliana Beatriz Fontana, Stella María García, Gladis Olga Kuklis, Cecilia Alcira Laserna, María Antonia Lentini, Norma Edith Lucentini, María Estela Morello, Yolanda Blanca Niglio, Elena Beatriz Palaiakis, María Rosa Pavano, María Lidia Pennacchio, Silvia Margarita Pereyra, Elba Gladys Poquet, Ofelia Magdalena Ricco, Rosa María Elena Sánchez, Olga Nelida Torres.

Nuevos números telefónicos de la Comisión Vendimia

La Comisión Vendimia 80, que funciona en el edificio de la Municipalidad de la Capital (ex Concejo Deliberante), 9 de Julio 500, de esta ciudad, tiene, a partir de la fecha dos nuevos números telefónicos, donde los interesados podrán recabar información en caso de necesidad.

Los números son los siguientes: 243366 y 241900.

Fiestas de Reyes en los barrios Judicial y Unimev

En los barrios Judicial, de Godoy Cruz, y Unimev, de Guaymallén, se harán esta noche celebraciones con motivo de la Festividad de los Reyes Magos, con la realización de actos artísticos.

El festejo es ya tradicional en el barrio Judicial, en donde desde hace algunos años la comisión de vecinos instala el pesebre de Belén al que llegarán los reyes Gaspar, Melchor y Baltasar con sus regalos para el Niño Jesús.

El retablo será erigido en el autódromo Los Barrancos, y la celebración dará comienzo a las 22.30.

Luego de realizarse un apagón, los asistentes podrán ver a la Virgen María, junto a su esposo José, descender de los cerros, en representación del santo matrimonio en busca de alojamiento en la población de Belén. Un haz de luz iluminará a la pareja durante el trayecto hacia el humilde sitio donde se producidará el nacimiento de Jesús.

La obra continuará con el arribo de los pastores, precedidos de un angel que los guiará hacia el lugar donde se encuentra el Niño Dios y tras ellos aparecerán los Reyes Magos, guiados por una fulgurante estrella.

Una vez concluido el acto litúrgico, los tres reyes participarán obsequios a los niños presentes.

Los organizadores del festejo informaron que se han delimitado zonas para el estacionamiento de vehículos. En el momento del ingreso al lugar, además, se les entregarán bolsitas con caramelos por un firma comercial del medio y destinados a los niños.

La celebración cuenta con el auspicio de la Municipalidad de Godoy Cruz y la colaboración de distintos organismos públicos que intervendrán en el montaje de la iluminación del escenario.

En Guaymallén

Representantes de distintas torres del complejo de edificios Unimev, ubicado sobre la avenida de Acceso, en Guaymallén, han organizado una representación de la noche de Reyes, que se realizará en la playa de estacionamiento B—8.

Destinada a la niñez, tiene además por finalidad buscar entre el vecindario el amor, la paz y la comprensión, precisamente al cierre del Año Internacional del Niño y en adhesión al Año Mariano.

El espectáculo, de carácter gratuito, dará comienzo a las 22, con la instalación de la Sagrada Familia, con sus ángeles, los pastores y con la participación de Herodes.

La llegada de los Reyes Magos estará precedida por la estrella que guiará a los milenarios personajes ante la presentación de María, José y el Niño Dios, con encuadres de relatos bíblicos y con fondo musical de la Misa Criolla.

Actuará un pequeño coro de niños del barrio, dirigido por la señora Dolly Zeballos de Linares.

Durante la festividad se distribuirán golosinas y juguetes obsequiados por un supermercado de la zona.

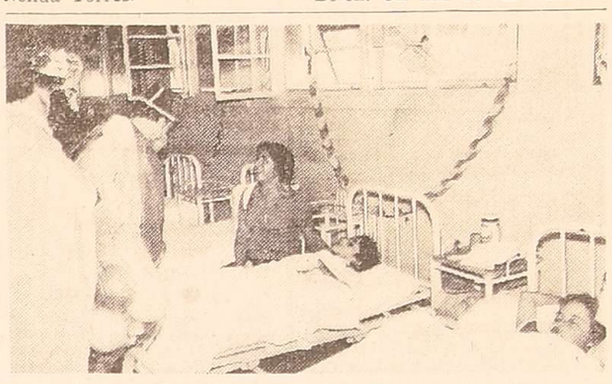

Una de las salas a donde los visitadores médicos llevaron alegría con sus juguetes, a los pequeños internados.

Distribuyeron juguetes los visitadores médicos

La Asociación Agentes de Propaganda Médica de Mendoza, como lo viene haciendo desde hace cinco años, realizó un acto en las salas de niños del Hospital "Emilio Civit".

Miembros de la entidad concurrieron con juguetes y, vestidos de Reyes Magos, recorrieron las diversas salas, especialmente en las que están internados los pequeños, a los que fueron distribuyendo los obsequios.

En cada sala, los reyes magos fueron recibidos por médicos y enfermeras y en los casos en que los niños no ocupaban su cama por estar en atención médica o en cirugía, depositaron los regalos igualmente, con lo que el regreso de los pacientes tendría la alegría que representa encontrarse de pronto con varios y multicolores juguetes.

Crítica situación turística en Mendoza señalan hoteleros

Sólo un 30 o/o de la capacidad ha sido cubierta. Denuncian falta de promoción y otros factores

"La situación actual del turismo en Mendoza es crítica. Hay sólo un treinta por ciento de la capacidad hotelera cubierta, distribuida especialmente en hoteles de primera categoría. La falta de promoción turística tanto en el interior del país como en el extranjero; los pesados tributos que dejan a la industria turística argentina en condiciones no competitivas con otros países y la mínima afluencia de turistas chilenos que prefieren quedarse en su país, no conforman un panorama nada alentador para Mendoza".

Así lo expresó ante nuestra requisitoria el presidente de la Asociación de Hoteles, Bares, Confiterías y Afines, señor José Martínez Sbriglio, quien acompañado por el asesor laboral de la entidad explicó las causas de la merma del turismo, no sólo en la provincia sino también en el país.

En la oportunidad recordó que cuatro años atrás para esta fecha, el turista chileno colmaba el sesenta por ciento de la capacidad hotelera de la provincia, porcentaje que hoy se circunscribe a fechas esporádicas del año tales como Fiesta de la Vendimia, Semana Santa y vacaciones de invierno.

Falta de promoción

"Un serio problema para la provincia, que la relega del concierto de zonas turísticas de la República, es la falta de promoción planificada a gran escala, tal como lo hacen Córdoba o Mar del Plata", expresó el señor Sbriglio.

"Más aún —agregó— a través de los medios de difusión metropolitanos se atenta contra la imagen de la provincia agigantando determinados fenomenos climáticos (tales como temblores o temporales) o brotes aislados de alguna enfermedad, tal como fue, con el sarampión, el año pasado".

Con respecto a la carencia de promoción turística de la provincia y ante nuestra consulta, los directivos de la entidad revelaron a LOS ANDES que hace aproximadamente diez meses se elevó al gobierno provincial una propuesta concreta a fin de crear un ente de participación mixta que reúna a gobiernos y empresarios en una tarea común de promoción.

Este organismo, que debería tener agilidad empresaria, contaría con un aporte del uno por mil de los ingresos brutos de la provincia, para que aquél trabaje con un presupuesto anual. "Pensamos —señalaba la propuesta en la oportunidad — que así expuesto el problema nadie puede objetar el destino imprescindible del material y acciones a producir con ese dinero".

"Este petitorio que adquiere actualidad por el comienzo de la temporada veraniega, dijo el empresario hotelero aún no tiene visos de solución. Destaca además la necesidad de considerar seriamente al turismo como una industria importante para el crecimiento socio-económico de la provincia. Niega que esta actividad sea rentable sólo para hoteleros y gastronómicos, ya "que es sabido por estudios internacionales que del gasto de un turista sólo el 25 % va a parar a estos sectores de la actividad económica", en tanto el 75 % engrosa en especial al comercio en forma directa e indirectamente y a las industrias que pueden montar las respectivas infraestructuras turísticas (construcción, moblaje, etc.)".

Por esto, agrega la nota, dirigida en marzo de 1979 al Gobierno de la Provincia, la promoción debe estar encarada a través de un plan coordinado y permanente para alimentar "el flujo humano de países que no nos conocen (caso Brasil, Bolivia y Paraguay)", ya que aquélla no es sólo vender hotelería y/o paisajes, sino también industrias de exportación, minerías, alimentos envasados, su clima y fuentes termales. "El Estado provincial —continúa señalando la nota— cuenta con recursos que son de capital importancia y que no están al servicio de la promoción provincial", tales como "la Imprenta Oficial, organismos de publicidad, etc", de incalculable valor para la provincia, pues a través de ellos podríamos interesar a empresarios extranjeros para que vengan primero a conocer y luego a trabajar en esta tierra".

Detalla posteriormente las falencias de la promoción turística, como la falta de un calendario anual de atractivos y la falta de información sobre la infraestructura turística de la provincia. Asimismo remarca las "angustias del sector cuando se corta el flujo de Chile, que nos da cierta vida", y la necesidad de encarar la Vendimia con un calendario de un mes de duración programado como mínimo en "setiembre de cada año".

"Sus paquetes —señala en un párrafo— deben ser ofrecidos a las agencias de viajes, nacionales e internacionales, para prever con anticipación su venta. El ejemplo —señala— está en los grandes festivales de Europa, donde se puede comprar el viaje un año antes, pues se conoce su fecha y precios". "Este año (por el año anterior) a quince días de la Fiesta no se conocía en Buenos Aires, el precio ni la fecha, y además no se contaban con entradas para las agencias de viajes que deseaban enviar turistas a Mendoza". "El sector privado —agrega— va a colaborar cuando vea continuidad y claridad de objetivos en la promoción, lo cual —aclara— no sólo se consigue con planes sino con la decisión de trabajar unidos empresarios y gobierno, en la promoción de todos los meses del año".

La misiva concluye con la propuesta de la formación de un organismo mixto, acotando que "actualmente vivimos con permanente angustia el futuro turístico de Mendoza", dejando en manos del titular del gobierno la solución y el estudio del reclamo planteado.

Para sacar esta foto hubo que esperar varias horas en la tarde de ayer. Muy pocos turistas concurrieron a la Dirección de Turismo a solicitar informes.

Una revista

Con respecto a la labor de promoción que ha encarado la Asociación de Hoteles, Bares, Confiterías y Afines, el señor Sbriglio destacó además que la institución acaba de editar el primer número de una "Revista informativa de la Asociación", destinada a promocionar su actividad específica con comentarios periodísticos, referencias históricas y artículos sobre turismo, con lo que pretende ser un medio apto para la divulgación de los temas que hacen a la actividad hotelera y gastronómica". En estos momentos, manifestó, se aguarda la respuesta del director de Turismo para su distribución en la Casa de Mendoza, a la cual se enviarían mil ejemplares.

Tarifas

"La Argentina sufre un pecado original", señaló el asesor laboral de la entidad ante nuestra consulta sobre la posibilidad del ingreso de turistas extranjeros para la próxima Fiesta de la Vendimia. "Nuestra industria turística no está en condiciones competitivas con el exterior. Es el único país en el mundo donde se recarga la tarifa que debe abonar el pasajero, con un cuarenta por ciento. Un hotel en Sudáfrica —ejemplificó— cuesta 40 dólares por día y se grava con una tasa del 4 por ciento. El pasajero paga 41,60 dólares. En cambio, en la Argentina, la habitación de un hotel similar que cuesta 40 dólares se grava con un 40 por ciento entre IVA y laudo. El pasajero paga 56 dólares sin tener en cuenta las incidencias de las cargas sociales y otros impuestos, que representan para el empresario un recargo del 60 por ciento". En consecuencia, las empresas de turismo o las agencias de todo el mundo no programan viajes para nuestro país, dado que por igual precio pueden ofrecer similares y más baratos servicios a otros lugares del mundo.

Martínez Sbriglio, presidente de la Asociación de Hoteles de Mendoza.

Al respecto puntualizó que la Federación Argentina de Hoteles realiza gestiones ante el gobierno nacional para la abolición del laudo gastronómico y la rebaja del Impuesto al Valor Agregado, lo cual "contribuiría a paliar el déficit turístico de nuestro país".

ORGANOS Y PIANOS
ANTIGUA CASA VERDI
SU REGALO DE REYES
HOY ABIERTO: 9 a 13 - 16 a 21.
ENTREGAS EN EL DIA
Rivadavia y 9 de Julio
5|1|C|237|5|1
ORGANOS DESDE $ 1.000.000

VENDIDO primero RIVADAVIA!
IANNIZZOTTO S.R.L. (c.f.)
MAQUINARIAS Salta 898 - Mza
PRESENTA EN MENDOZA TODA LA FUERZA DE LA TECNOLOGIA ITALIANA
Tractores RM "El Inmigrante"
llegó para quedarse
- Potencias desde 10 CV a 38 CV.
- Motor Diesel 4T. Refrigerado por aire.
- Articulación central.
- Levante hidráulico 3 puntos.
- Baja altura. Livianos.
- Un modelo para cada necesidad.
- Fabricados por GOLDONI spa., Módena, Italia.
REALIZA LO QUE LOS GRANDES HACEN Y ADEMAS TODO LO QUE NO PUEDEN HACER.-
en Rivadavia el Sr. DEPETRI primero con esta maravilla técnica

Su PILETA está en FAMULARO
SAN MARTIN 1601 ESQ. SAN LUIS PRECIO INDICATIVO DESDE $ 92.000
Muebles-Hogar-Rodados-Bazar-Musica

AVISOS FUNEBRES

SEPELIOS

MIGUEL ANGEL CEREDA
Q. E. P. D.
Falleció el 4-I-1980.

Sus padres: Héctor Cereda y Marta Sfredo de Cereda; sus hermanos: Roberto y Teresita; su hermano político: Oscar Gomina, tios, primos y demás familiares, participan su fallecimiento e invitan al sepelio de sus restos, hoy a las 11 hs., en el cementerio de Buen Orden. Casa de duelo: calle 4, El Ñango San Martín. Servicio Cochería, Flores de S. Flores. T. 21130, San Martín.
5|1|F|65761|5|1

MIGUEL ANGEL CEREDA. - Q.E.P.D. - Falleció el 4-I-1980. Sus tíos: Juan Sfredo y Ana Bront; sus primos: Juan Edgardo, María Elena, Julio, Nancy, Pepe, Adriana, Mabel, Vanina y Juan José, participan con pesar su fallecimiento e invitan al sepelio de sus restos. 5|1|F|65762|5|1

MIGUEL ANGEL CEREDA. - Q.E.P.D. - Falleció el 4-I-1980. Mario Cereda y su sra. Hilda y sus hijos: Walter y Rosa, participan con pesar su fallecimiento e invitan al sepelio de sus restos. 5|1|F|65762|5|1

MIGUEL ANGEL CEREDA. - Q.E.P.D. - Falleció el 4-I-1980. Sus tíos: Francisco Gomina y Norina Sfredo de Gomina sus primos: Orlando Antonio, María del Carmen, Nora Mirian, Francisco Jorge, Ana Ferro de Gomina, y José Vicente Pardo, participan con pesar su fallecimeinto e invitan al sepelio de sus restos. 5|1|F|65762|5|1

MIGUEL ANGEL CEREDA. - Q.E.P.D. - Falleció el 4-I-1980. Su tío: Víctor Sfredo y sra., sus hijas: Carmen, Yoli y Patricia; sus primos políticos: Pedro Saavedra y Serafín Geromini, participan con pesar su fallecimiento y ruegan elevar una oración en su memoria. 5|1|F|65762|5|1

MIGUEL ANGEL CEREDA. - Q.E.P.D. - Falleció el 4-I-1980. Sus tíos: Roberto Cereda y María Doña; sus primos: Mario Ruarte y Dora participan con pesar su fallecimiento e invitan al sepelio de sus restos. 5|1|F|65762|5|1

MIGUEL ANGEL CEREDA. - Q.E.P.D. - Falleció el 4-I-1980. Su tía: María Vda. de Cereda; sus primos: Aldo, Carlos, Angel y Donato Cereda, y sus respectivas familias, participan con pesar su fallecimiento e invitan al sepelio de sus restos. 5|1|F|65762|5|1

MIGUEL ANGEL CEREDA. - Q.E.P.D. - Falleció el 4-I-1980. Sus tíos: Magdalena y Pedro; sus primos: Chiqui y Raquel (ausentes), Rubén y Mary, Estela y Oscar, participan con pesar su fallecimiento e invitan al sepelio de sus restos. 5|1|F|65762|5|1

MIGUEL ANGEL CEREDA. - Q.E.P.D. - Falleció el 4-I-1980. Raúl Morassutti y familia, participan con pesar el fallecimiento de su querido sobrino e invitan al sepelio de sus restos. 5|1|F|65762|5|1

MIGUEL ANGEL CEREDA. - Q.E.P.D. - Falleció el 4-I-1980. Familia de: Desiderio Carrasco, participa con pesar el fallecimiento de su más dilecto amigo e invita al sepelio de sus restos. 5|1|F|65762|5|1

MIGUEL ANGEL CEREDA. - Q.E.P.D. - Falleció el 4-I-1980. Alfonso Antonio y José Martínez participan con pesar el fallecimiento de su dilecto amigo e invitan al sepelio de sus restos. 5|1|F|65762|5|1

MIGUEL ANGEL CEREDA. - Q.E.P.D. - Falleció el 4-I-1980. Sus amigos: Tito Martínez, Rafael Adaro, Hugo Gomina, Héctor Sosa, Edgardo Benardi e Ill, Rutilio Ponce, Daniel y Alberto Morassutti, Humberto Testa, Miguel Carrasco, Estela Martín, Loli Guarisi, José Martínez, Gregorio Cornejo, y Fernando López, participan con pesar su fallecimiento e invitan al sepelio de sus restos. 5|1|F|65762|5|1

MIGUEL ANGEL CEREDA - Q.E.P.D. - Falleció el 4-I-1980. - Luis Bront y familia y Luis Zambrana y familia, participan con profundo dolor su fallecimiento y ruegan elevar una oración en su memoria. 5|1|F|65777|5|1

Dr. DAVID TOMAS DE LA ROSA
Q.E.P.D.
Falleció el 4-I-1980
C.A.S.R. y B.P.

Su desconsolada esposa: Josefina Bustamante; hijas: Elsa de la Rosa de Sanin y Lilia de la Rosa; hijo político: Eduardo Sanin; futuro hijo político: Raimundo Bertona; hermanos: Sara, Hilda, Francisco; hermanos políticos: Iris, Mirtha, Rubi, Chen, Roberto, Víctor Minuci, Carmen Gutiérrez; nietos: Lilia Mónica, Oscar David Carretero, Horacio, Laura, Nuria Sanin; tíos, primos, sobrinos y demás deudos, participan su fallecimiento e invitan al sepelio hoy a las 18, cementerio Godoy Cruz. Casa mortuoria: Morandini 28 Godoy Cruz. - Servicio: Casa Flores.
5|1|C|361|5|1

Dr. DAVID T. DE LA ROSA. - Q.E.P.D. - Falleció el 4-I-80. - Sus hermanos: A. Sara de la Rosa de Molina, Hilda de la Rosa de Minuzzi y Francisco R. de la Rosa; sus hermanos políticos: Victor Minuzzi y Carmen Gutiérrez; sobrinos, sobrinos políticos y sobrinos nietos, participan su fallecimiento e invitan a acompañar sus restos al cementerio de Godoy Cruz. 5|1|F|13433|5|1

Dr. DAVID T. DE LA ROSA. - Q.E.P.D. - Falleció el 4-I-80. - Su hermano: Dr. Francisco L. de la Rosa; su hermana política:, Carmen Gutiérrez de de la Rosa y flia. participan con pesar su fallecimiento e invitan al sepelio de sus restos 5|1|F|13434|5|1

Dr. DAVID T. DE LA ROSA. - Q.E.P.D. - Falleció el 4-I-80. - María Haydée de la Rosa Maure, Santiago de la Rosa Maure y Sra. participan con profundo dolor el fallecimiento de su sobrino e invitan al sepelio de sus restos. 5|1|C|371|5|1

Dr. DAVID TOMAS DE LA ROSA - Q.E.P.D. - Falleció el 4-I-1980. - C.A.S.R. y B.P. - Sus desconsolados sobrinos: Francisco Ramón de la Rosa y María del Pilar Santos de de la Rosa, participan con profundo pesar el fallecimiento de su querido tío e invitan al sepelio de sus restos. 5|1|C|361|5|1

Dr. DAVID DE LA ROSA - Q. E. P. D. - Falleció el 4-I-80. Sus sobrinos Carmen Hilda de la Rosa de Valdemoros, Luis Valdemoros e hijas participan la irreparable pérdida de su querido tío e invitan al sepelio de sus restos. 5|1|F|65578|5|1

Dr. DAVID DE LA ROSA. - Q.E.P.D. - Falleció el 4-I-1980. - Francisco Cardozo y señora, Marta Cardozo de Lucero y flia., participan el fallecimiento de su primo David e invitan al sepelio de sus restos. 5|1|C|318|5|1

DAVID DE LA ROSA. - Q. E. P. D. - Falleció el 4-I-80. - Hilda Molina S de Estrella y flia., Gorgonio Alfonso Guevara y flia. y Bernardina Esther Quiroga de Molina y flia. participan con profundo pesar el fallecimiento del hermano de su hermana política Sara de la Rosa de Molina, y de sus apreciados amigos Hilda de la Rosa de Minuzzi y Dr. Francisco Leonardo de la Rosa e invitan al sepelio de sus restos. 5|1|C|348|5|1

Dr. DAVID DE LA ROSA. - Q.E.P.D. - Falleció el 4-I-80. - Antonio F. Parisi y Flia. y Carlos R. Beccari y Flia., participan con profundo dolor el fallecimiento del hermano de su querido amigo Dr. Francisco de la Rosa e invitan al sepelio de sus restos. 5|1|F|13417|5|1

Dr. DAVID TOMAS DE LA ROSA - Q.E.P.D. - Falleció el 4-I-1980. - C.A.S.R. y B.P. - Mary Viudez de Carretero, Juan Justo, Oscar Alfredo, Aldo Nolberto y Liliana Mirna Ruth Carretero, participan con profundo dolor su fallecimiento e invitan al sepelio de sus restos. 5|1|C|359|5|1

Dr. DAVID TOMAS DE LA ROSA - Q.E.P.D. - Falleció el 4-I-1980. - C.A.S.R. y B.P. - Dr. Oscar Alfredo Carretero (ausente), participa con profundo pesar su fallecimiento e invita al sepelio de sus restos. 5|1|C|361|5|1

Dr. DAVID TOMAS DE LA ROSA - Q.E.P.D. - Falleció el 4-I-1980. - C.A.S.R. y B.P. - Rotary Club Godoy Cruz, participa con pesar el fallecimiento del hermano de su socio Francisco e invita al sepelio de sus restos. 5|1|C|338|5|1

Dr. DAVID TOMAS DE LA ROSA - Q.E.P.D. - Falleció el 4-I-1980. - C.A.S.R. y B.P. - Mario Campos y Flia., participan con dolor su fallecimiento y ruegan elevar una oración por el descanso de su alma. 5|1|C|342|5|1

Dr. DAVID TOMAS DE LA ROSA - Q.E.P.D. - Falleció el 4-I-1980. - C.A.S.R. y B.P. - Arlington Roberto Uliarte y familia, participan con profundo dolor su fallecimiento e invitan al sepelio de sus restos. 5|1|C|368|5|1

Dr. DAVID TOMAS DE LA ROSA - Q.E.P.D. - Falleció el 4-I-1980. - C.A.S.R. y B.P. - Ernesto Robbio y Flia., participan con hondo pesar el fallecimiento del padre de su querida amiga Dra. Lilia de la Rosa e invitan al sepelio de sus restos. 5|1|F|65768|5|1

Dr. DAVID DE LA ROSA. - Q. E.P.D. - Falleció el 4-I-1980. - La Comisión Directiva de la Sociedad de Escritores participa el fallecimiento del esposo de su digna integrante Josefina Bustamante de De la Rosa e invita a sus socios a acompañar solidariamente a su querida amiga. 5|1|C|364|5|1

Dr. DAVID T. DE LA ROSA. - Q.E.P.D. - Falleció el 4-I-80. - Sus vecinos de la calle Miguel Cané ,familias: Francés, Muñoz, Molina, Bustos, Godoy, González, Firmapás, Valdez, Lanati, Aguilera y Cataldo participan su fallecimiento y ruegan elevar una oración en su memoria. 5|1|F|65780|5|1

Dr. DAVID T. DE LA ROSA. - Q.E.P.D. - Falleció el 4-I-80. - Agencia Diario LOS ANDES y "El Andino" en Godoy Cruz y su corresponsal Ana María Grande y flia. participan con pesar el fallecimiento del hermano de su apreciado vecino Dr. Francisco de la Rosa. 5|1|F|13432|5|1

Dr. DAVID T. DE LA ROSA. - Q.E.P.D. - Falleció el 4-I-80. - Ana María Baronetto de Ullarte, Alicia Fernández de Balducci, José Javier Balducci y Arlington Roberto Uliarte, participan con profundo pesar el fallecimiento del padre de su amiga Lilia. 5|1|C|359|5|1

Dr. DAVID T. DE LA ROSA. - Q.E.P.D. - Falleció el 4-I-80. - El cuerpo de profesionales Médicos, Bioquímicos, Enfermeros, Técnicos y personal administrativo del Policlínico Y.P.F. participan con pesar el fallecimiento del Sr. padre de su compañera y colaboradora Dra. Lilia de la Rosa, e invitan al sepelio de sus restos. 5|1|F|13435|5|1

ANA ANAYA Vda. DE CORTS
Q. E. P. D.
Falleció el 4-I-80

Sus hijos: Eduardo José, Humberto Jaime y Luis Arturo; hijas políticas, hermanos, hermanos políticos, nietos, bisnietos, sobrinos y demás familiares participan con pesar su fallecimiento e invitan al sepelio de sus restos hoy a las 10 hs. en el cementerio de Buen Orden, San Martín. Casa de duelo: calle Juan B. Justo 84, Rivadavia. Servicio Empresa Ferreyra. Tel. 42058. Rivadavia. 5|1|F|65758|5|1

ANA ANAYA DE CORTS. - Q.E.P.D. - Falleció el 4-I-80. - Sus hermanos: Carmen Anaya de Serratto, Miguel Angel Anaya, Humberto Anaya, Enriqueta Anaya de Quiroga; sus hermanos políticos: Antonio Serratto, Fany Ramírez de Anaya, Julio, Quiroga, Yolanda Corinti de Anaya, Ema y Purino de Anaya, participan con pesar su fallecimiento e invitan al sepelio de sus restos. 5|1|F|65763|5|1

ANA ANAYA Vda. de CORTS. Q. E. P. D. - Falleció el 4-I-1980. - C. A. S. R. y B. P. - Miguel Rodríguez López y flia., participan el fallecimiento de la querida madre de Eduardo y Negra y ruegan elevar una oración por su eterno descanso. 5|1|F|65766|5|1

ANA ANAYA DE CORTS. - Q.E.P.D. - Falleció el 4-I-80. - Juan, Roberto, Alfredo, Héctor y José Ramírez Calovi y familias, Esteban Tejada y flia., Lucía P. de Ramírez e hija y Elvira y Nélida Ramírez Calovi, participan con pesar su fallecimiento e invitan al sepelio de sus restos. 5|1|F|65763|5|1

ANA ANAYA DE CORTS. - Q.E.P.D. - Falleció el 4-I-80. - Mario Lami y flia. participan con pesar el fallecimiento de la hermana de su amigo Miguelito y ruegan elevar una plegaria en su memoria. 5|1|F|65763|5|1

ANA ANAYA Vda DE CORTS. Q.E.P.D. - Falleció el 4-I-80. - Mercedes Vda. de Luján e hijos participan el fallecimiento de su amiga e invitan al sepelio de sus restos. 5|1|F|65759|5|1

ANA ANAYA Vda DE CORTS. Q.E.P.D. - Falleció el 4-I-80. - Juan Osvaldo Serrano y flia. participan el fallecimiento de la madre y madre política de sus compadres Humberto y Adelaida e invitan al sepelio de sus restos. 5|1|F|65759|5|1

ANA ANAYA Vda DE CORTS. Q.E.P.D. - Falleció el 4-I-80. - Lourdes M. de Georgel e hijos participan con pesar su fallecimiento e invitan al sepelio de sus restos. 5|1|F|65759|5|1

ANA ANAYA Vda DE CORTS. Q.E.P.D. - Falleció el 4-I-80. - Mario Mottes y Sra. participan con pesar el fallecimiento de su dilecta amiga e invitan al sepelio de sus restos. 5|1|F|65759|5|1

ANA ANAYA Vda. de CORTS - Q.E.P.D. - Falleció el 4-I-1980. - Benita Ponce Vda. de Bassin, Juan Moreno, Pedro Bassin, Marcos Bassin, Carlos Bassin, Ricardo Gutiérrez, Salvador Sabater, Manuel Ferrer, Oscar González y Juan Bassin y sus respectivas familias, participan con pesar su fallecimiento e invitan al sepelio de sus restos. 5|1|F|65773|5|1

ANA ANAYA Vda. de CORTS - Q.E.P.D. - Falleció el 4-I-1980. - Sus vecinos, familias de: Josefa Durigutti, Oscar Lanzarini, Angelina de Luqui, Cristóbal Grando, Humberto Rios, Miguel Bermúdez, Italo Puebla, Isolina de Sena, José Pennacchio, Antonio Huerta, Reynaldo Pennacchio, José Rivarola, Juan Estévez, Blanca Correa, Alfonso Navarro, José Foscale, Roberto Lara, Carina de Blotta, Antonio Herrerías y Susana de Reynoso, participan con pesar su fallecimiento e invitan al sepelio de sus restos. 5|1|F|65778|5|1

RAMON UBALDINO
RODRIGUEZ
Q.E.P.D.
Falleció el 4-I-1980

Su esposa: Inés León; sus hijos: Hugo Rogelio, Nicolás Héctor, Ramón Ubaldino y Víctor Oscar Rodríguez; sus hijas políticas: Fanny Domínguez, Margarita Godoy, Elena Jofré y Margarita Tanios; sus nietos: Sandra y Patricia; primos, sobrinos y demás familiares, participan con pesar su fallecimiento e invitan al sepelio de sus restos, hoy a las 17 hs., en el cementerio El Moyano, Junín. Casa de duelo: Calle Colón 139. Medrano. Servicio: Cochería Juan Alarcón e Hijos. T. 82 y 220044. Junín.
5|1|F|65781|5|1

RAMON UBALDINO RODRIGUEZ. - Q.E.P.D. - Falleció el 4-I-80. - Jacinta Vera de Jofré y flia., participan con pesar el fallecimiento de su consuegra e invitan al sepelio de sus restos. 5|1|F|65741|5|1

RAMON UBALDINO RODRIGUEZ. - Q.E.P.D. - Falleció el 4-I-1980. - El Directorio y Personal de Independencia Propiedad Horizontal S.A. Inmobiliaria, participan con dolor el fallecimiento del padre de su amigo Nicolás Rodríguez. 5|1|F|65779|5|1

FELIPA TOLEDO
Vda. DE OLGUIN
Q.E.P.D.
Falleció el 4 - I - 1980.

Sus hijos: Oscar Manuel y Olga Dominga Olguín; nietos: María del Rosario y Adriana Inés Olguín y Nélson Roberto Lara; hermanos: Catalina y Elena; hermanos políticos, sobrinos y demás familiares participan con profundo dolor su fallecimiento e invitan al sepelio de sus restos hoy a las 18 horas en el cementerio de la Capital. - Casa de duelo: Tiburcio Benegas 2454, Ciudad. Servicio: Cochería Valverde, San Martín 2701, Mendoza.
5|1|C|361|5|1

FELIPA TOLEDO DE OLGUIN. - Q.E.P.D. - Falleció el 4-I-80. - El personal de Julio Vallejo S.A. participa con pesar el fallecimiento de la madre y tía de sus compañeras Olga Olguín de Lara y Cecilia González e invita al sepelio de sus restos. 5|1|C|362|5|1

FELIPA TOLEDO DE OLGUIN. - Q.E.P.D. - Falleció el 4-I-80. - Julio Vallejo S.A. participa con pesar el fallecimiento de la madre y tía de sus colaboradoras Olga Olguín de Lara y Cecilia González e invita al sepelio de sus restos. 5|1|C|363|5|1

TOMASA MERCADO
DE LUFFI
Q. E. P. D.
Falleció el 4-I-1980.
C. A. S. R. y B. P.

Su esposo: Paulino Luffi; hijos: Dante Musso y Ana María Mercado; hija política: Ines Moya; nieta: Carin; futuro hijo político: Carlos Díaz; hermanos políticos, sobrinos y demás deudos participan su fallecimiento e invitan al sepelio hoy a las 11 horas en el cementerio de capital. Casa mortuoria: Alvear 2146, Godoy Cruz. Servicio Cochería San Miguel, 9 de Julio 934.
5|1|C|361|5|1

TOMASA MERCADO DE LUFFI. - Q.E.P.D. - Falleció el 4-I-80. - Sus hermanas políticas: Ana, Nila, Nilka y Mara Luffi; sus sobrinos: Beba, Ninfa, Isis, Divina, Sirio y Severo participan su fallecimiento e invitan al sepelio de sus restos. 5|1|C|351|5|1

TOMASA MERCADO DE LUFFI Q.E.P.D. - Falleció el 4-I-1980 Narcisa Coria Vda. de Moya participa con pesar el fallecimiento de su consuegra e invita al sepelio de sus restos. 5|1|C|115|5|1

TOMASA MERCADO DE LUFFI Q.E.P.D. - Falleció el 4-I-1980 Personal de Diremo S.A. participa con profundo dolor el fallecimiento de la madre de su compañero de tareas Dante Musso y ruega elevar una oración por la paz de su alma. 5|1|C|135|5|1

TOMASA MERCADO DE LUFFI Q.E.P.D. - Falleció el 4-I-1980 Diremo S.A. participa con profundo pesar el fallecimiento de la madre de su colaborador Dante Musso e invita al sepelio de sus restos. 5|1|C|135|5|1

TOMASA MERCADO DE LUFFI. - Q.E.P.D. - Falleció el 4-I-80. - Gerente y personal de "Benal Maquinarias", participan con pesar su fallecimiento. 5|1|C|301|5|1

TOMASA MERCADO DE LUFFI. - Q.E.P.D. - Falleció el 4-I-80. - Los vecinos de Villa Jovita, de Godoy Cruz, familias de: Manuel Díaz, Samuel Viscarra, Rufo Lemos, Raúl Rodríguez, Morales, Vargas, Robles, Rocca, Atencio, Pereira, Payva, Sánchez, María y Pocholín, Jorge Manyegui, Miguel García, Mario Sckerl, Julián Castro, Humberto Sckerl, Cora Parrage, Elba de Villarruel, Silvana y Carlos, Jorge Ramírez, Carlos Díaz, Ogalde, participan con profundo dolor su fallecimiento e invitan al sepelio de sus restos. 5|1|C|249|5|1

TOMASA MERCADO DE LUFFI - Q.E.P.D. - Falleció el 4-I-80. - Juan Gelvez y flia., Agustín Fernández y Flia., Luis Herman y flia., participan con pesar su fallecimiento e invitan al sepelio de sus restos. 5|1|C|358|5|1

MARCELA ANDREA
ESCUDERO
Q.E.P.D.
Falleció el 4-I-80.

Sus desconsolados padres: Miguel Escudero y Adela Blanca Muñoz de Escudero; hermanos: Héctor y Alejandra; su abuelo: Pedro Muñoz; sus padrinos: Francisco Vicente Ausina y Dolores Ruiz de Ausina; tíos: Genara, Eleuterio, Gladys, Antonia, Nazaria, Pedro, Orlando, Miguel, Roberto, Cecilia, Yolanda, Manuel, Lucía; tios políticos, primos y demás familiares, participan su fallecimiento e invitan al sepelio hoy a las 18, al cementerio de la Capital. Casa de duelo: Colón 1165, San José. Servicio: Empresa Augusto Américo Zapata. Pellegrini 960, San José. Tel. 258669. 5|1|C|346|5|1

NATALIA MARIA SABATINI DE POLIMENI. - Q.E.P.D. - Falleció el 4-I-80. - C.A.S.R. y B.P. - Su esposo: Juan Bautista Polimeni; hijos: Ricardo Omar y Néstor José; madre política: María Carlista Vda. de Polimeni; hermanos: Bernardo, José, Carmelo, Antonio, Rafael, Catalina, Rosa, María, Carolina, Roberto Sabatini; hermanos políticos Antonio, Francisco, José, Elena, Ana Polimeni, Luisa Quero, Luisa Paparini, Chicha Bergamín, María Melgarejo, Francisca Moujo, Luis Freyre, Elías Regal, Elvira Milani; tíos, primos, sobrinos y demás deudos participan su fallecimiento e invitan al sepelio hoy a las 19, cementerio Godoy Cruz. Casa mortuoria: Julio A. Roca 1969, G. Cruz. Servicio: Casa Flores. 5|1|C|361|5|1

NATALIA DE POLIMENI. - E.P.D. - Falleció el 4-I-1980. - Aldo Trubiani y Flia., Mario Molina y Flia., Angel Nadalet y Flia., y María Isabel Bartolucci, participan con profundo dolor el fallecimiento de su querida amiga y vecina y ruegan elevar una oración por su eterno descanso. 5|1|F|13436|5|1

MARCELA ANDREA ESCUDERO. Q.E.P.D. Falleció el 4-I-80. Sus tíos: María Q. Vda. de Flores y Flia., Marcial Quiroga, Máxima Garro y Flia., participan con profundo dolor el fallecimiento de su sobrina. 5|1|C|370|5|1

MARCELA ANDREA ESCUDERO. Q.E.P.D. Falleció el 4-I-80. Sus tíos. Roberto, Juan, Rosa, Eleuterio, Genaro, Antonia, Gladys, Lucía y sus primitos, participan su fallecimiento. 5|1|C|372|5|1

NILDA MABEL HEREDIA de JOFRE - Q.E.P.D. - Falleció el 4-I-1980. - Su esposo: Juan Carlos Jofré; sus hijos: Carina Mabel y Carlos Gustavo; sus padres: Medardo Heredia y Teodora Ortubia; su madre política: Baudilia Páez; sus hermanos: Medardo, Hilda y María Heredia; hermanos políticos, sobrinos y demás familiares, participan su fallecimiento e invitan al sepelio de sus restos, hoy 10 hs., cementerio de Buen Orden. Casa de duelo: Calle D, s/n. Villa del Carmen. San Martín. - Servicio: Cochería Millo. Las Heras 301. T. 21756. San Martín. 5|1|F|65775|5|1

PABLO TOMAS VALDEZ. - Q.E.P.D. - Falleció el 4-I-80. - C.A.S.R. y B.P. - Su desconsolada esposa: Raquel Manfredi de Valdez; hija: Sandra Iris Valdez; hermanos: Isaac, Trini, Roque, Mauricio, Isabel, Irma, Víctor, Antonio, María, Mercedes y Anita; hermanos políticos; madre: Modesta Chirino Vda de Valdez, tios, primos, sobrinos y demás deudos participan su fallecimiento e invitan al sepelio hoy a las 19 hs. al cementerio de Malpú. Casa de duelo: Olazábal 560, Luzuriaga, Maipú. Servicio Casa Flores. 4|1|C|373|4|1

PEDRO CASTILLO. - Q.E.P.D. Falleció e 4-I-80. - Su esposa: Verónica Pla; sus hijos: María del Carmen, María Cristina Pedro, Daniel, Raúl, Jorge, Miguel, Sergio, Olga, Lucía Lucinda y Nati; hijos políticos: Julio Méndez, Daniel Santana, Oscar Pacheco y Francisco López; sus hermanos: Gumercinda y Elíberto Castillo, nietos y demás familiares, participan su fallecimiento e invitan al sepelio de sus restos, hoy a las 18 hs. en el cementerio de Luján. Casa de duelo: Ruta 40, kilómetro 32, Ugarteche, Luján. Sepelios Velázquez Hnos., Córdoba 138. Tel. 930398. Luján. 5|1|F|65782|5|1

PARTICIPACIONES

LIDIA RAMONA NAJURIETA Q.E.P.D. - Falleció el 3-I-80 - Amigos y compañeros de trabajo del Cricyt Mza. de su hermano político Felipe Alvelda, participan con pesar su fallecimiento. 5|1|C|08|65|1

LIDIA RAMONA NAJURIETA Q.E.P.D. - Falleció el 3-I-80 - Enrique H. Zani, María Carmen Sola de Zani y Flia., participan su fallecimiento y elevan una oración a su memoria. 5|1|C|108|5|1

LIDIA RAMONA NAJURIETA (Coca). - Q.E.P.D. - Falleció el 3-I-80. - Los vecinos de su hermana Blanca: Reyna Lipski, Ernesto Fava, Hilda Cruzzoli, María de Strugo, Martina de Dueñas, Juan Torregrosa, Humberto Palmieri, Teresa Maldarella, Tindaro Caruso, Nicolás Valente, Isidro Carrasco, Justo Avila, Armando Pérez, Ricardo Vargas, Vicente Gil, Angel Rivero, Carmen Grasso, Titina Montivero, Virginia Herrera, Andrea Riarte y sus respectivas familias, participan con profundo dolor su fallecimiento. 5|1|C|155|5|1

PAULA FREDES DE MORALES. - Q.E.P.D. - Falleció el 3-I-80. - Lidia Palma de Céliz, Elsa Palma de Fragaliti, Angélica y Edelmira Palma, participan con profundo dolor el fallecimiento de su prima. 5|1|C|169|5|1

PAULA FREDES DE MORALES. - Q.E.P.D. - Falleció el 3-I-80. - Doctor Alberto Toum y su esposa Hilda Palma participan con profundo dolor su fallecimiento. 5|1|C|169|5|1

PAULA FREDES VDA. DE MORALES. - Q.E.P.D. - Falleció el 3-I-1980. - Víctor Chisffel y Flia., participan con hondo pesar el fallecimiento de la señora madre de su dilecta amiga Ana María, rogando una oración por el eterno descanso de su alma. 5|1|C|062|5|1

RODOLFA PAIVA VDA. DE GUDIÑO. - Q.E.P.D. - Falleció el 3-I-80. - Sus nietos: Negra, Chiquita, Dora, Andrés, Lalo, Tuta, Negra, Beba, Rosa, Pirincho, Perto, Nato, Nito, Charo, Antonia, Fina, Petisa, Cristina, Nata, Estela, Anita, Luis, Lili, Mónica, Silvia, Elisa, Alberto, Negro, Piti Cuqui, Daniel, Omar, Chiquita, Francisco, Rubén, Mariela, María del Carmen, Damián, Carmela, Ramón Salinas, Sergio, Pedro Salinas y nietos políticos, participan su fallecimiento. 5|1|C|112|5|1

RODOLFA PAIVA DE GUDIÑO. - Q.E.P.D. - Falleció el 3-I-1980. - El H. Tribunal Administrativo y H. Consejo de Apelaciones, Superintendente, Subdelegados de Aguas, funcionarios y personal del Departamento General de Irrigación, participan el fallecimiento de la señora madre del señor Zenón Gudiño e invitan al sepelio de sus restos. 5|1|F|65613|5|1

RODOLFA PAIVA Vda. DE GUDIÑO. - Q.E.P.D. - Falleció el 3-I-1980. - Esteban Adrover y Flia. y Esteban A. Adrover y Flia., participan el fallecimiento de la abuelita de su hijo y hermano político Ramón Alberto Gudiño e invitan a elevar una oración por el eterno descanso de su alma y que sus restos fueron inhumados en el cementerio de Maipú. 5|1|C|366|5|1

LUIS ELIAS LAFFI. - Q.E.P.D. - Falleció el 2-I-80. - Su madrina Zulema Simón y flia. Rubín, participan con profundo dolor su fallecimiento e invitan a elevar una oración en su inolvidable memoria. 5|1|F|65742|5|1

LUIS ELIAS LAFI. - Q. E. P. D. - Falleció el 2-I-1980. - Félix Haddad y María D. de Haddad Talino Raganato y Nena H. de Reganato Beby de Haddad y flia., participan el fallecimiento de su querido amigo y que sus restos fueron inhumados en el día de ayer en el cementerio de la capital. 5|1|F|65565|5|1

LUIS ELIAS LAFI. - Q.E.P.D. - Falleció el 2-I-80. - Julio Aníbal Cosattini, Julio Alejandro Cosattini y Juan Carlos Fresneda, participan con profundo pesar su fallecimiento. 5|1|C|165|5|1

LUIS ELIAS LAFI. - Q.E.P.D. - Falleció el 2-I-80. - C.A.S.R. y B.P. - Angel B. Bena y Flia., participan su fallecimiento y ruegan elevar una plegaria en su memoria. 5|1|C|225|5|1

MARIA FORQUERA VDA. DE POZZATTO. - Q.E.P.D. - Falleció el 3-I-1980. - El H. Tribunal Administrativo y H. Consejo de Apelaciones, Superintendente, Subdelegados de Aguas, funcionarios y personal del Departamento General de Irrigación, participan el fallecimiento de la señora madre del señor Pedro Daniel Pozzatto e invitan al sepelio de sus restos. 5|1|F|65614|5|1

MARIA FORQUERA VDA. DE POZZATTO. - Q.E.P.D. - Falleció el 3-I-1980. - División Contralor y Cargos del Departamento General de Irrigación, participa con profundo dolor el fallecimiento de la señora madre de su compañero de labor Daniel. 5|1|C|173|5|1

MARIA FORQUERA VDA. DE POZZATTO. - Q.E.P.D. - Falleció el 3-I-1980. - Lucía Pintos, María Olmedo, Teresa Tornello, Gloria De Biassis, Carolina Ferraris, Teresa Croda, Cristina Bajouth, Irma Furiasse, Agustín Osta, Hugo Sumarán, Jorge Llanes, Orlando Puebla y Carlos Pizarro participan con profundo pesar del fallecimiento de la señora madre de su compañero Daniel. 5|1|C|174|5|1

MARIA ESPERANZA PARRA DE LOPEZ. - Q. E. P. D.D. - Falleció el 3-I-80. - C.A.S.R. y B.P. - Su desconsolado esposo: Francisco Lopez Reche; sus hijos: Carmen, Leopoldo, Francisco, Laura y Gerónimo López Parra; sus hijos políticos: José Giner, Encarnación Yebra, Elsa Cardone, José Ramos, Ester Lopez; nietos y bisnietos y demás deudos participan su fallecimiento y que sus restos fueron inhumados en el día de ayer en el cementerio de la Capital. Casa de duelo: San Miguel 750, Las Heras. - Servicio: Casa Bolto e Hijos, Olascoaga Nº 1034, Ciudad. Tel. 255362 - 233607. 5|1|C|361|5|1

MARIA ESPERANZA PARRA - Q.E.P.D. - Falleció el 4-I-80. - Antonio Campos y flia., Héctor Pascualetti y flia., Hugo Jaime y flia, Digna Vda. de Cardone, participan su fallecimiento. 5|1|C|456|5|1

MARIA ESPERANZA PARRA DE LOPEZ. - Q. E. P. D. - Falleció el 4-I-80. - Los familiares de su hijo Leopoldo y amigos de la extinta María D. Vda. de Yebra, Hector A. Castillo y flia., Eusebio J. Vidal y flia., Antonio Yebra y flia., Leopoldo Yebra y flia., participan con profundo dolor su fallecimiento y ruegan elevar una oración por el eterno descanso de su alma. 5|1|C|360|5|1

ESPERANZA PARRA DE LOPEZ. - Q.E.P.D. - Falleció el 4-I-80. - Riston Jaliff y familia, participan con profundo pesar el fallecimiento de la señora madre de sus dilectos amigos e invitan al sepelio de sus restos. 5|1|C|296|5|1

ESPERANZA PARRA DE LOPEZ. - Q.E.P.D. - Falleció el 4-I-80. - Héctor Sali, Daniel Sali, Rubén Venditti, Enrique Endrizzi y sus respectivas familias, participan con pesar su fallecimiento e invitan al sepelio de sus restos. 5|1|C|296|5|1

MARIA ESPERANZA PARRA DE LOPEZ. - Q.E.P.D. - Falleció el 4-I-80. - El directorio, funcionarios y personal de Coinpro Cia. F. S. A. participan con pesar el fallecimiento de la madre del señor Gerónimo López Parra e invitan al sepelio de sus restos. 5|1|C|183|5|1

ESPERANZA PARRA DE LOPEZ. - Q.E.P.D. - Falleció el 4-I-80. - Juan Carlos Díaz y familia, participan con pesar su fallecimiento e invitan al sepelio de sus restos. 5|1|C|296|5|1

MARIA ESPERANZA PARRA DE LOPEZ. - Q. E. P. D. - Falleció el 4-I-80. - La Cámara de Librerías Papelerías, Jugueterías y Actividades Afines de la Provincia de Mendoza, participa con profundo dolor el fallecimiento de la madre política de su amigo y socio señor José Ramos, y que sus restos fueron inhumados en el día de ayer en el cementerio de la Capital. 5|1|C|352|5|1

FRANCISCO MARTINEZ GOMEZ. - Q.E.P.D. - Falleció el 3-I-80. - Salinas del Diamante S.A., participa el fallecimiento del padre político del Director de la Empresa, Dr. Horacio José Remaggi Maturana y que sus restos fueron inhumados en el cementerio de la Capital. 5|1|C|355|5|1

FRANCISCO MARTINEZ GOMEZ. - Q.E.P.D. - Falleció el 3-I-80. - Nicolás E. Canet participa el fallecimiento del padre político del Dr. Horacio Remaggi Maturana y que sus restos fueron inhumados en el cementerio de la Capital. 5|1|C|534|5|1

FRANCISCO MARTINEZ GOMEZ. - Q. E. P. D. - Falleció el 3-I-1980. - El Centro de Jubilados de los Diarios LOS ANDES y "El Andino", adhiere al pesar experimentado por el fallecimiento del distinguido consocio. 4|1|F|65575|4|1

FRANCISCO MARTINEZ GOMEZ. - Q.E.P.D. - Falleció el 3-I-80. - Carlos y Victoria P. de Espresatti; Antonio C. y Ana María E. de Gómez Navarro; Carlos y Nora F. de Espresatti; Ernesto y Susana S. de Espresatti; Fernando y Susana Z. de Espresatti; Ricardo Espresatti y María Teresa Zárate, participan su fallecimiento y ruegan una oración por el eterno descanso de su alma. 5|1|C|347|5|1

VICENTE VALLE - Q.E.P.D. - Falleció el 4-I-1980. - Sus hermanas: Elisa, Emilia y Susana Valle; sus hermanos políticos: José Pereyra y Luis N. Pierre; sus sobrinos: Carlos y Oscar, Delia y Elba Marcon, Marta y Carlos Pierre; sobrinos políticos y demás familiares, participan su fallecimiento y que sus restos fueron inhumados en el cementerio de Buen Orden. - Casa de duelo: Rioja 55. La Colonia, Junín. Servicio: Cochería Millo. Las Heras 301. Tel. 21756. San Martín. 5|1|F|65776|5|1

VICENTE VALLE. - Q.E.P.D. - Falleció el 4-I-80. - José Héctor Pérez, participa con pesar el fallecimiento y que sus restos fueron inhumados en el día de ayer. 5|1|F|65764|5|1

FILOMENO CABALLERO. - Q. E. P. D. - Falleció el 3-I-1980. - Su hermana política: Carlotta Vda. de Domínguez; sus sobrinos: Encarnación, Carlos, Cayetano, Rosa y Ana Domínguez; sobrinos políticos: Francisco Alcazar, Ramona Peralta, Ana Corradi, Mario Benavidez y Domingo Sfredo participan su fallecimiento. 5|1|F|65769|5|1

F

San Juan

Al dique de Ullún y a otras obras se refirió un ministro

SAN JUAN. — El ministro de Economía y titular de la Secretaría de Recursos Hídricos, ingeniero Daniel Coria Jofré, ofreció ayer, en conferencia de prensa una amplia y detallada reseña sobre la labor realizada en el ámbito de aquel organismo durante 1979.

El funcionario refirióse a las obras de la presa de embalse de Ullún y sus complementarias, sobre las que aportó detalles; la marcha de los trabajos de impermeabilización de canales, construcción de baterías de pozos y tareas del subproyecto de colonización de la zona norte del departamento de 25 de Mayo, incluidas en el denominado "Proyecto BID"; la labor realizada por el Departamento de Hidráulica y la de la Dirección de Obras Sanitarias de la Provincia.

Puntualizó que, en el conjunto de todas estas obras, la Provincia ha invertido la suma de 84 millones de pesos, mientras el presupuesto para 1979 fue de 70 millones, es decir que la inversión superó en el 19 por ciento a los recursos presupuestarios previstos.

Se refirió igualmente a las obras complementarias del dique de Ullún, que se han iniciado en los primeros días del presente año y se intensificarán en los próximos meses.

En lo que se refiere al complejo turístico, deportivo y social proyectado para el área del embalse, puntualizó el ministro que durante 1979 se han forestado, con distintas especies, 30 hectáreas en la zona de la batería de pozos de Zonda, donde hasta la fecha se cuenta con 150 hectáreas forestadas, habiéndose preparado ya terrenos para iniciar esta tarea en otras 130 hectáreas. Anticipó que para el período 1980/81 se prevé completar el plan de forestación previsto para 420 hectáreas.

En la misma zona, en un área de aproximadamente 60 hectáreas reservadas para instalaciones de recreación y deportes, se ha iniciado la construcción de una cancha de golf de 18 hoyos, pistas de patinaje y canchas de tenis y fútbol, entre otras destinadas al uso sin reservas ni limitaciones por parte de la población, cuyo manejo estará a cargo del Estado, como ocurre en otras provincias. Destacó, en este sentido, que las instalaciones de referencia no están cercadas y la única limitación para su uso será el cuidado y conservación de ese importante patrimonio, para lo cual se solicitó la más amplia colaboración de los futuros beneficiarios.

Anunció también el ingeniero Coria Jofré que el 10 del corriente se iniciará la construcción de la Estación de Piscicultura, en la zona de El Pinar, que se espera entrará en funcionamiento en abril próximo. Tendrá una capacidad de producción de 385.000 alevinos de truchas, 800.000 percas y 800.000 pejerreyes por mes, los que serán destinados a la repoblación de todos los ambientes hídricos de la provincia y la promoción y desarrollo de criaderos privados de peces para su comercialización en estado fresco, también por parte de la actividad privada.

Otro anuncio importante fue el de la construcción ya iniciada, de un embarcadero en la zona del embalse de Ullún, que estará ubicado en coincidencia con el camino a Matagusanos. Se prevé la construcción de una rampa de 1.800 metros de longitud y un ancho de circulación de 7 metros, con baja pendiente, para la entrada de embarcaciones al lago sin necesidad de usar equipos mecánicos.

La zona elegida posibilitará la instalación, por parte de la actividad privada, de estaciones de servicios, edificios para guardería de embarcaciones, restaurantes, hosterías, etc., en un lugar que ofrece una visión panorámica del lago artificial y sus zonas circundantes, de gran belleza natural.

Hostería privada

En cuanto a la hostería proyectada, su construcción no estará a cargo del Estado, que se limitará a la provisión de la infraestructura necesaria, licitándose su concesión en la actividad privada. Esa infraestructura consistirá en la construcción de un camino de acceso en la margen derecha de la presa, servicio de agua y energía eléctrica.

Asumió el cargo el nuevo subjefe de la Policía

SAN JUAN. — En una ceremonia cumplida en el patio de armas de la Central de Policía, asumió sus funciones el nuevo subjefe de la repartición, comisario Roberto Coria. Reemplaza al capitán Darío García, quien fue relevado por contar con un nuevo destino militar.

Inicialmente, el ministro de Gobierno, comodoro Ervin Roberto Kern, y el jefe de policía, teniente coronel Faustino Suárez, saludaron a la tropa formada en el lugar. Posteriormente, el teniente coronel Suárez pidió al personal obediencia al nuevo funcionario, designado por decreto del Poder Ejecutivo.

El comisario Coria usó de la palabra seguidamente para exhortar al personal de policía a lograr el perfeccionamiento personal y de la dependencia para el servicio de la población. Anticipó su esfuerzo para lograr esos objetivos.

El nuevo subjefe es el miembro más antiguo de la plana mayor de la policía.

Dan normas para prevenir enfermedades infantiles

SAN JUAN. — El Servicio Provincial de Salud ha difundido normas básicas para evitar la diarrea estival, enfermedad que recrudece en esta época del año, particularmente entre los bebés.

Entre estas normas, que en gran parte debe aplicar la madre, se encuentran los cuidados que se deben brindar al niño, como vestirlo con poca ropa para evitar que traspire. Cuando la temperatura sea muy alta, deberá bañársele por lo menos dos veces al día; además, debe tratarse de mantener al niño en el lugar más fresco de la casa y darle todo el líquido que desee y cuando lo desee.

El Servicio de Salud recuerda, principalmente, que la boca es la "puerta de entrada" de la infección, la que llega a través de las manos sucias, o de quien prepara los alimentos; las manos del propio niño, los alimentos contaminados, la leche hervida incorrectamente, el agua no potable, los objetos sucios que el niño recoge del suelo y lleva a la boca, los utensilios mal lavados y por lo tanto contaminados.

Las moscas juegan un importante papel en la transmisión y son causa del aumento de los casos de diarrea estival. La basura y los desperdicios son una fuente ideal para la procreación de gérmenes y la mosca es el vehículo, ya que la basura es el lugar donde habitualmente vive y se reproduce; al ingresar en las viviendas deposita lo que transporta en alimentos, biberones, chupetes, etc.

Se recomienda muy especialmente lavarse las manos antes de preparar los alimentos; mantener las uñas cortas y limpias; no dejar la basura al descubierto, enterrarla o quemarla; eliminar las moscas y otros insectos; mantener aseada la vivienda; hervir el biberón, la tetina y el chupete.

Si el niño toma pecho, recordar que cualquier otro tipo de leche, por su procedencia o manipuleo, está permanentemente expuesta a contaminaciones, por lo tanto debe hervirse la leche o el agua cinco minutos por lo menos. Si se usa leche en polvo, debe tarparte el envase después de usarlo; no guardar restos de mamaderas. Cuando no hay seguridad de las condiciones higiénicas del agua para beber, debe ser hervida durante diez minutos, por lo menos, y después refrescarla para ser utilizada como bebida para los niños.

En aquellos casos en que el niño ya padece la diarrea estival, está molesto, decaído, lloroso, tiene fiebre o vomita, debe consultarse inmediatamente al médico. No debe dársele ningún remedio casero, sólo agua pura con cucharaditas, hasta el momento de la consulta.

Por su parte, la División Maternidad e Infancia del Servicio Provincial de Salud señaló que espera la colaboración de todas las madres para proteger a los niños de la diarrea estival y, al mismo tiempo, les recuerda que la mayor parte de los bebés que padecen la enfermedad no toman pecho materno que, por sus condiciones higiénicas y nutricionales, de defensa y afectivas, es el mejor alimento para el niño.

Refugiados sudasiáticos llegarán desde mañana

SAN JUAN. — El ministro de Gobierno, comodoro Ervin Roberto Kern, informó a los periodistas que el domingo próximo, llegarán a San Juan cuatro familias del sudeste asiático —vietnamitas—, que se incorporan al país dentro de la conocida política trazada recientemente por el gobierno nacional.

Se trata de un total de 15 personas. El arribo se producirá alrededor del medio día al aeropuerto Las Chacritas por medio de la empresa Aerochaco.

Los viajeros serán recibidos poco después por las autoridades en el estadio cerrado del Parque de Mayo y posteriormente serán conducidos a sus destinos definitivos en propiedades rurales de la provincia.

Llegarán otras familias

Señaló el ministro de Gobierno que San Juan recibirá un total de 10 familias, todas provenientes de Laos, 36 personas entre adultos y menores, cuyas edades oscilan entre 5 meses y 34 años.

Se trata, dijo, de individuos de escaso nivel intelectual, analfabetos o semianalfabetos, todos campesinos, que profesan la religión budista.

Los refugiados tienen nociones elementales de nuestro idioma y algunos de ellos hablan también el francés o el inglés, idiomas en los que serán ayudados, para comunicarse a su llegada a San Juan, por traductores de la Subsecretaría de Instrucción Pública.

Del primer contingente, dos familias (de cuatro y tres miembros) trabajarán en una propiedad rural del departamento Sarmiento. Las otras dos familias, de cinco y tres miembros, tienen como destino una finca de Caucete.

El segundo contingente, integrado por tres familias y un total de 10 personas, llegará el martes próximo, por la misma vía.

El señor Carlos Pedro Lloveras, del departamento Rawson, recibirá a dos familias, de tres miembros cada una, mientras que los cuatro integrantes de la restante familia serán recibidos por representantes de la firma Jorge A. Sales y tendrán el departamento Sarmiento como lugar de residencia permanente.

El tercer contingente, y último, estará integrado por tres familias —once personas— y llegará a San Juan el jueves 10 del corriente.

Una de esas familias, de tres miembros, tiene como destino la propiedad de Abraham Rodríguez, de Sarmiento, y las restantes dos familias, de cuatro integrantes cada una, serán recibidas por el señor Carlos Pedro Lloveras, de Rawson.

San Rafael

Viñedos de Capitán Montoya afectados por el granizo.

Daños casi totales causó el granizo en Las Paredes

SAN RAFAEL. — Daños prácticamente totales causó la granizada del jueves último en el distrito Las Paredes, en las zonas conocidas por Capitán Montoya y Cristo de Las Paredes.

De acuerdo a lo informado a personal de LOS ANDES que efectuó una recorrida por la zona afectada por el granizo, la tormenta tuvo una duración de 15 minutos aproximadamente, al comenzar cayó piedra en "seco", y a continuación lo hizo abundante agua y granizo, acompañada por ráfagas de viento. La tormenta tuvo una acción debastadora, y en contados minutos el frondoso follaje de los viñedos quedó esparcido en el piso, al igual que gran cantidad de granos. En tanto que los racimos que quedaron en las cepas, se ven estropeados en gran porcentaje por los impactos recibidos.

En el resto del distrito, o sea del alto de Las Paredes hacia el este, el porcentaje de los daños provocados por el granizo va declinando.

Otro de los distritos seriamente afectado es Cuadro Benegas, en el paraje conocido por Los Coroneles, los daños en esa zona han sido estimados en el orden del 70 por ciento.

Corte de energía

Respecto al corte de energía que durante la tormenta del jueves se produjo por espacio de una hora, el ingeniero Armijo, de Agua y Energía, dijo que el problema radicó en que una descarga atmosférica afectó el pararrayos en la línea de alta tensión en la estación Capi de Punuyán. Puntualizó que a raíz de ese desperfecto, personal del distrito principal San Rafael, se trasladó a la estación de rebaje Pedro Vargas, procediendo a desafectar del servicio a esa línea, tras lo cual se reanudó el servicio.

Decomisan alimentos en mal estado

SAN RAFAEL. — La Municipalidad ha dado a conocer el resultado del operativo de control de alimentos, que llevó a cabo la Dirección de Bromatología, con motivo de las fiestas de fin de año.

El personal de esa dependencia contó con el apoyo de personal de la Unidad Regional II de policía, habiéndose procedido a controlar principalmente a vendedores ambulantes, mercaderías con fecha vencida, faenamientos clandestinos, falta de inspección veterinaria de carnes, y otras infracciones al Código Alimentario.

El detalle de los productos decomisados es el siguiente: 160 kilogramos de tomates; 90 kilos de bananas; 5 docenas de naranjas; 151 panes dulces de distinto peso; 430 kilos de carne vacuna; 79 paquetes de café de varios tamaños; 16 pavos y 16 lechones faenados; 33 paquetes de frangollo; 32 piezas de pan; 5.800 kilogramos de embutidos y 4 frascos de dulce de leche de varios tamaños.

Lluvia y granizo en Villa Atuel y General Alvear

SAN RAFAEL. — El Comando Radioeléctrico de la Unidad Regional II de Policía, informó que ayer en horas de la tarde hubo una tormenta de lluvia y granizo, pero que no causó daños en la agricultura.

También hubo tormenta en la ciudad sanrafaelina, lloviendo por espacio de algunos minutos, pero no se registró la precipitación de granizo, tanto en la ciudad como en los distritos.

Reunión de fin de año en el Aero Club

SAN RAFAEL. — Con motivo de finalizar el año, el Aero Club San Rafael sirvió un almuerzo en dependencias del Belgrano Club, oportunidad en que las autoridades de la entidad agradecieron a la población del sur mendocino la colaboración prestada.

La comida reunió, en torno de una cordial mesa, a numerosos comensales, entre ellos dirigentes del Aero Club, de otras instituciones, e invitados especiales.

A los postres usó de la palabra el titular de la institución, señor Tomás Vargas, quien reseñó la labor cumplida por el Aero Club San Rafael en el curso de 1979, a la vez que destacó la valiosa colaboración recibida de la comunidad sanrafaelina y de los departamentos vecinos. Ese apoyo ha sido permanente, recalcó, y eso nos ha permitido ir concretando los planes previstos.

Finalmente, Vargas recibió un pergamino recordatorio por parte del Aero Club, en reconocimiento a la gestión cumplida al frente de la comisión directiva de la entidad.

ESPACIO DE PUBLICIDAD

Oración al Espíritu Santo

Espíritu Santo, Tú que me aclaras todo, que iluminas todos los caminos para que yo alcance mi ideal. Tú que me das el don divino de perdonar y olvidar el mal que me hacen y que en todos los instantes de mi vida estás conmigo, yo quiero en este corto diálogo agradecerte por todo y confirmar una vez más que nunca quiero separarme de Tí, por mayor que sea la ilusión material. Deseo estar contigo y todos mis seres queridos en la gloria perpetua.

Gracias por tu misericordia para conmigo y los míos. (La persona deberá rezar esta oración tres días seguidos sin decir el pedido). Dentro de tres días será alcanzada la gracia por más difícil que sea. Publicar en cuanto se reciba la gracia,.

Gracias por el favor recibido.

C. B.

5|1|F|65593|5|1

ORLANDO D. V. MORETTI

Q. E. P. D. — FALLECIO EL 1-XII-1979

Sus familiares y quienes lo apreciaron y respetaron se unirán en la oración para rogar por el eterno descanso de su alma hoy a las 19.30 horas en la parroquia Santa María Goretti, de Mayor Drummond.

5|1|F|65689|5|1

CAJAS DE CARTON CORRUGADO
JORGE L. OLIVARES
TEL. 224464 - MENDOZA

Económicas

MERCADO DE VINOS

Repuntó el ritmo de las anotaciones

En la Bolsa de Comercio de Mendoza se anotaron ayer 83 contratos de compraventa de vinos de traslado por un total de 80.973 hectolitros y un monto de $ 8.285.428.600 lo que significó un repunte con relación a la alicaída jornada de la antevíspera y luego del récord absoluto del miércoles 2.

La mayor cantidad se anotó nuevamente para los vinos denominados estadísticamente fuera de promedio con 42.075 hectolitros y le siguieron los blancos con 17.160.

La comisión de precios sigue en receso y no hay valores referenciales.

Habilitan el lunes el Banco Financiero

En la esquina suroeste de San Martín y Rivadavia será inaugurado y se habilitará la atención al público, pasado mañana el Banco Financiero Argentino.

Tiene su casa matriz en Buenos Aires, donde funciona en Sarmiento 730 y 16 sucursales en el resto del país. El banco funciona como tal desde 1978 al convertirse en este tipo de institución la Financiera Tucumán.

Realizará todas las operaciones de plaza y la sucursal será dirigida por el gerente, señor Eduardo Rosta.

El directorio de la empresa es presidido por el señor Salvador Gorodisch y es vicepresidente el doctor Ricardo A. Cairoli, ex presidente del Banco Central de la República Argentina durante la gestión del ex ministro de Economía, Adalbert Krieger Vasena.

Autoridades de la entidad estarán en Mendoza para la inauguración.

Proceso de privatización de empresas

El gobierno nacional encara en 1980, se ha informado en Buenos Aires, una agilitación del proceso de privatización de las empresas estatales para lo cual se espera la próxima sanción de una ley especial.

De los informes oficiales y en una nómina de las empresas actualmente en proceso de privatización han figurado, del ámbito de la provincia de Mendoza las siguientes: el Plaza Hotel; Hotel Turismo Tupungato; Hotel Potrerillos; Hotel de Turismo Malargüe; Hostería de Fuente del Inca; Frigorífico del Estado y Cerámica Mendoza.

Aclara la información que acompaña la nómina que muchas empresas también tienen trámite de disolución, liquidación, concesión, comodato o transferencia, algunas en trámite judicial.

Aparte de ello hay que considerar la provincialización de algunas grandes empresas de servicios.

Pago a jubilados de la industria y el comercio

Informó la Regional Mendoza de la Caja Nacional de Previsión de Industria, Comercio y Actividades Civiles que los pagos a los beneficiarios, que debieron comenzar el miércoles, se harán efectivos a partir de la semana próxima.

Señaló la Regional, dependiente de la Dirección Nacional de Recaudación Previsional, que la postergación tuvo causas no imputables al organismo.

Se informará sobre convenio de minería

El lunes próximo, a las 10, el ministro de Economía, ingeniero agrónomo Félix Carlos La Red, ofrecerá una conferencia de prensa.

En la oportunidad, se referirá al convenio firmado recientemente entre la Provincia y la Secretaría de Estado de Minería y a otros temas de su área.

La reunión se cumplirá en la sala de periodistas de la Casa de Gobierno.

Plan "Vacaciones felices" de hijos de cementistas

Ha comenzado el plan "Vacaciones felices" que, por noveno año consecutivo organiza la Corporación Cementera Argentina, destinado a los hijos de su personal en Mendoza.

Como todos los años, más de 100 niños son conducidos diariamente hasta las instalaciones del club Corcemar, en la localidad de Candeville, para recibir enseñanzas de natación, gimnasia y nociones de los principales deportes.

El plan culminará en febrero, con el tradicional campamento en la zona Potrerillos, donde se realizará el "fogón de la montaña" con la participación de los padres.

Mercado de valores

Singulares fluctuaciones tuvo el oro. Tasas pasivas estables

Como se preveía, la primera semana del mes y del año terminó en un clima de generalizada estabilidad en todos los ámbitos de la actividad con excepción del mercado del oro donde ayer, al son de la constante información de los grandes centros principalmente europeos, fluctuó en forma realmente increible si se tiene en cuenta que luego de superar la barrera de los 600 dólares la onza hoy, en la antevíspera bajó ayer hasta 575 y luego volvió a sobrepasarla para terminar con leve pérdida.

Se comentaba tanto en Buenos Aires, como en Mendoza, que se tuvo que trabajar con la cotización al minuto vía telefónica y los extremos de los altibajos de ayer fueron de tal envergadura como los records de subas diarias que se han dado en esta semana.

Los informes de las agencias internacionales más adelante, en tal sentido, aclaran estas alternativas.

En el sector financiero hubo total calma y estabilidad pues las modificaciones juron mínimas, tanto en Buenos Aires como en el ámbito local. Se mantuvieron así tanto las tasas pasivas como las activas y no hubo mayor demanda en las mesas de dinero por lo que también las tasas fueron estables.

Las perspectivas para la próxima semana continúan siendo de un retorno a la baja si se tiene en cuenta la liquidez y la amortización de obligaciones derivadas de las "oportunidades" que brindó el fin de mes anterior.

Por otra parte se conocerá seguramente al promediar la próxima semana las variables inflacionarias calculadas entre el 5,5 por ciento en los precios minoristas y el 3 y 3,5 por ciento en los mayoristas. Ayer se tuvo un adelanto desde La Plata, vecina a la Capital Federal, muy influenciada por ésta principalmente en precios. En los precios al consumidor se dio un aumento del 5,5 por ciento en diciembre con respecto a noviembre.

Todo esto con más la mayor inversión en el Mercado de Valores frenó la caída de los títulos públicos principalmente los Valores Nacionales Ajustables y en los títulos privados se mantuvo la tónica alcista y una inusitada actividad por lo que la jornada fue muy favorable.

El mercado cambiario también tuvo una jornada tranquila. El dólar fue ofrecido y mantuvo su valor por tercer día consecutivo. En el sector oficial siguió con la suba diaria de dos pesos por lo que la posible fluctuación se podría conocer el lunes luego de los dos feriados del fin de semana. Siguieron demandadas las monedas de los países vecinos y en particular las de oro mejicanas que subieron hasta un 20 por ciento dentro de la "estampida" del precio del precioso metal.

Como es habitual los viernes no hubo actividad en el Mercado de Haciendas de Liniers en Buenos Aires.

Títulos públicos

Escaso movimiento hubo ayer en el Mercado de Valores de Mendoza donde se negoció por 4.074.688 pesos y no se informó sobre operaciones con otros mercados.

Cotizó solo una serie de los Valores Nacionales Ajustables VANA, la cuarta a 4.870, con una suba del 1,46 por ciento pesar de lo cual quedó por debajo del valor en Buenos Aires.

En este último mercado los VANA cotizaron con mayor firmeza después de dos jornadas de fuertes bajas: la segunda serie a 23.500 y perdió 500 puntos; la tercera a 7.340 y ganó 30; la cuarta a 4.900 y mejoró 50 y la cuarta segunda emisión a 3.350 y subió 85.

Con altibajos aun cotizaron los Bonos de Interés Variable, BONIVA: la primera serie al 104,70 por ciento y perdió 0,3 puntos; la segunda al 104 " perdió medio punto y la cuarta al 114 y ganó medio punto. Cotizó la quinta serie al 106 por ciento.

Sin cambios cotizaron los Bonos Externos, BONEX: las series de 1975, 1976 y 1977 a 165 mil, 169 mil y 176 mil.

El dólar

El dólar en el Mercado Libre de Cambios del Banco de la Nación Argentina subió dos pesos nuevamente y así mantiene la tónica de los días hábiles del año 1979 no obstante el cambio de metodología en la pauta de devaluación. Así cotizó a 1.621 y 1.628 pesos a comprador y vendedor respectivamente.

En billetes ganó un peso al cerrar a 1.628 y 1.638.

En las casas de cambio por segundo día consecutivo la divisa norteamericana mantuvo su valor: en Buenos Aires 1.628 y 1.638 y en Mendoza 1.640 y 1.656.

El oro

El oro fluctuó ayer con intensidad de acuerdo con lo que —prácticamente al instante— sucedía en el mercado internacional mientras los horarios coincidían. Así estuvo en un máximo de 625 dólares la onza y en un mínimo de 576 realmente una situación no creible hace diez días. Sobre el cierre y en baja cotizaba 605 en la compra y 610 en la venta. Hay que agregar gastos de fletes y seguros en valores argentinos.

En el exterior

LONDRES, 4 (UPI). — La fiebre del oro cedió hoy en Europa y a consecuencia de ello el dólar norteamericano subió en todas las plazas.

En Zurich el oro se cotizó al cierre en 585 dólares la onza, lo que representa una baja de 50 dólares con respecto al precio de ayer, que fue de 635 dólares la onza.

En Londres sufrió una baja similar, perdiendo el oro 40 dólares con respecto a su valor de ayer, cerrando 590 dólares la onza.

En París, los especuladores, atemorizados por la pronunciada baja del precio del metal precioso, se deshicieron en masa de sus atesorados "napoleones" haciendo descender al precio de las monedas en un 40 por ciento.

Después de dos suspensiones por el frenético surgimiento de las órdenes de compra, el mercado galo cerró la semana con el "napoleón" de oro de 20 francos a 611 francos (152,70 dólares), después de cotizarse ayer el precio récord de 1.130 francos (282,50 dólares).

Los corredores dijeron que no están seguros si se trata de una baja permanente en el precio del metal o solamente un respiro debido a que los especuladores están haciendo efectivas sus ganancias.

Corredores de Londres dijeron que una de las razones de la baja es que Estados Unidos piensa vender unos seis millones de onzas del oro que tiene atesorado en Fort Knox. Sin embargo, a la hora del cierre de los mercados en Europa no se había confirmado el rumor.

Los corredores opinan que lo único que detendrá el pánico en el mercado que provoca la compra de oro para atesorarlo, es que pasen los temores de una posible guerra por la invasión de Afganistán por parte de la Unión Soviética.

La caída del precio de oro afectó hoy adversamente a miles de pequeños compradores que han venido adquiriendo monedas de oro con sus ahorros.

Los expertos dijeron que el dólar, que ha venido bajando principalmente por los temores sobre el problema de Afganistán, subió, más que nada por la baja del oro.

Además algunos corredores opinan que la baja del dólar había sido excesiva y que se estaba vendiendo por debajo de su valor.

Acciones privadas

Se mantuvo el clima de animación y recuperación en el Mercado de Valores de Buenos Aires donde predominaron las órdenes de compra con lo cual subieron los precios y la ronda fue netamente favorable, como en el resto de la semana. Hubo también buen volumen de negocios. De las acciones de 134 empresas que cotizaron, 86 tuvieron subas y 35 bajas. El resto quedó sin cambios.

En Mendoza cotizaron Federal a 14,50; Pérez Companc a 56,50; Acindar a 5,70 y Astra a 103,50.

Fondo Cuyano

El Fondo Cuyano de Inversiones cotizó su cuotaparte en alza.

Cédulas Hipotecarias

Según lo informado por el Banco Hipotecario Nacional las Cédulas Hipotecarias Argentinas cotizaron ayer así: en las compras la primera serie al 1.815,20 por ciento; la segunda al 1.634,10; la tercera al 1.320,10; la cuarta al 483,10 y la quinta al 301,70 por ciento. En las ventas la primera serie al 1.972,70 por ciento; la segunda al 1.775,90; la tercera al 1.434,40; la cuarta al 525,20 y la quinta al 327,70 por ciento.

Para pasado mañana la sucursal local del banco informó sobre estas cotizaciones: en las compras del banco la primera serie al 1.817,40 por ciento; la segunda al 1.636,20; la tercera al 1.321,60; la cuarta al 483,70 y la quinta al 302 por ciento. En las ventas del banco la primera serie al 1.973,20 por ciento; la segunda al 1.776,30; la tercera al 1.434,70; la cuarta al 525,40 y la quinta al 327,80 por ciento.

Canje de certificados

El banco por otra parte informó que desde el 10 de este mes canjeará los certificados representativos de títulos, serie quinta de las Cédulas por láminas definitivas.

Interés pasivo

Las cotizaciones de ayer en bancos, financieras y sociedades de ahorro y préstamo para la vivienda en los depósitos a plazo fijo según lo expuesto en las pizarras de esas casas, que se toman como referenciales y fluctúan según el volumen de las operaciones se mantuvieron estables y con muy pocos cambios. En los ofrecimientos en los 30 días en bancos el ganadero bajó dos puntos y el Italia y el Londres subieron un punto. No hubo cambios en financieras y en ahorro y préstamo para la vivienda.

El banco Faro anuncia bajas en el cortísimo plazo para pasado mañana: 7 días el 68 por ciento; 15 días el 69 y 23 días el 70 por ciento.

BANCOS:

	PLAZO FIJO 30d.	60d.	90d.	180d.	OTROS PLAZOS						
Aciso (S. Cohbam)	75	76	76	77	7	d.67,	15	d.68,	23	d.69	
Aconcagua Coop.	74	75	76	—	7	d.63,	15	d.64,	23	d.65	
Acción Coop.	74	76	77	79	7	d.64,	15	d.66,	23	d.68	
Agrario	75	75	75	—	7	14d.66,	15	22d.67,	23	29d.68	
(1) América	—	70	70	70	7	14d.65,	15	22d.66,	23	29d.67	
Nac. Desarrollo	74	76	78	82	7	14d.64,	15	22d.66,	23	29d.70	
Bamecoop	73	73	—	—	6	14d.62,	15	22d.63,	23	29d.64	
(2) Bir	—	—	77	80	7	d.68,	15	d.70,	23	d.72	
(3) Boston	—	—	—	—	7	13d.68,	14	20d.69,	21	27d.70	
									28	d.71	
Buci	74	74	74	77	7	14d.67,	15	22d.68,	23	29d.69	
Caja N. de A. y S.	73	74	75	78							
City	73	72	72	68	7	d.68,	15	d.69			
Comerc. del Norte	74	74	76	—	7	14d.69,	15	22d.70,	23	29d.71	
Crédito de Cuyo	75	75	76	76	7	14d.67,	15	22d.68,	24	29d.69	
Crédito Rural	75	73	73	76	7	8d.68,	18	19d.70,	23	29d.71	
Del Acuerdo S.A.	76	77	78	80	7	14d.69,	15	22d.70,	23	29d.71	
De la Emp. C. Lt.	75	76	77	80	7	14d.66,	15	23d.67,	23	29d.68	
Español	70	71	72	72	7	14d.65,	15	22d.66,	23	29d.67	
Faro Coop.	75	76	77	—	7	14d.71,	15	22d.72,	23	29d.73	
Feigin	74	71	72	72	7	d.70,	15	d.71,	23	d.72	
(4) Galicia	—	71	71	71	7	d.65,	15	d.66,	23	d.66	
Ganadero	72	72	72	72	7	14d.69,	15	22d.70,	23	29d.71	
Hispano	74	74	74	—	7	14d.71,	15	22d.72,	23	29d.73	
Hispano	74	74	74	—	7	14d.71,	15	22d.72,	23	29d.73	
Internacional	76	76	76	76	7	14d.64,	15	22d.65,	23	29d.67	
Italia	74	73	73	76	7	14d.69,	15	22d.70,	23	29d.71	
Libertador Coop.	74	75	76	77	7	d.64,	15	d.65,	22	d.66	
Londres	73	74	75	78	7	14d.65,	15	22d.66,	23	29d.67	
Los Andes	74	75	75	78	7	14d.67,	15	22d.68,			
Mendoza	72	73	73	76	7	d.58,	15	d.59			
Nación	70	70	71	72	7	14d.61,	15	22d.63,	23	29d.65	
(5) Pop. Argentino	—	—	—	—	7	14d.65,	15	22d.66,	23	29d.67	
Previsión	74	74	74	74	7	14d.58,	15	22d.59,	23	29d.60	
Regional	74	75	76	—	7	14d.66,	15	22d.67,	23	29d.68	
(6) Roberts	74	—	71	76	7	d.60,	15	d.63,	23	d.63	
Udecoop. Coop. Lt.	74	75	76	—	7	d.64,	15	d.66,	22	d.68	

FINANCIERAS:

	30d.	60d.	90d.	180d.	OTROS PLAZOS						
Caudal (S. Rafael)	75	76	77	78	7	d.70,	15	d.71,	23	d.72	
Carlés	74	75	75	80							
Colnara	79	80	82	85	7	14d.67,	15	22d.68,	23	29d.70	
(7) Colnpro	73	72	—	72	7	d.68,	15	d.70,	23	d.71	
Condecor	76	74	73	73	7	d.68,	15	d.66,	23	d.67	
Corprend	77	78	79	80	7	d.66,	15	d.67,	23	d.68	
(8) Chrysler	—	78	79	85							
Emperador	76	76	77	77	7	14d.66,	15	22d.67,	23	29d.68	
Finanfor	74	73	73	73							
*Luján Williams	76	78	80	80	7	d.66,	75	d.68,	23	d.70	
Montemar	76	78	79	82	7	14d.65,	15	22d.66,	23	29d.67	
Multicrédito	77	79	82	85	7	14d.65,	15	22d.66,	23	29d.67	
**Occidente	78	80	83	85	7	14d.67,	15	22d.69,	23	29d.70	
Profim	76	78	80	85	7	d.65,	14	d.66,	23	d.68	
(9) Sadela Cía. Fin.	78	79	80	83							

SOCIEDADES DE AHORRO Y PRESTAMO PARA LA VIVIENDA

	30d.	60d.	90d.	180d.	OTROS PLAZOS						
Columbia	73	72	—	—	7	14d.68,	15	22d.69,	23	29d.70	
***Damore y Cía.	78	79	79	—	7	d.66,	15	d.67,	23	d.68	
(10) Kolton S. A.	—	—	78	78	7	d.65,	15	d.66,	23	d.67	

(1) América ofreció a 35d. 72%; 45d. 70%
(2) Bir ofreció a 35d. 75%; 63d. 76%
(3) Boston ofreció a 35d. 75%; 63d. 70%; 91d. 68%; 182d. 74%
(4) Galicia ofreció a 35d. 70%
(5) Pop. Argentino ofreció a 35d. 71%; 63d. 70%; 91d. 70%; 182d. 70%
(6) Robetrs ofreció a 35d. 70%
(7) Colnpro ofreció a 89d. 72%
(8) Chrysler ofreció 35d. 77%
(9) Sadela Cía. Financ. ofreció a 120d. 81%; 150d. 82%
(10) Kolton S. R. ofreció a 35d. 73%; 62d. 78%
* Por imposiciones de $ 1.000.000 a $ 9.999.000
** Occidente ofreció a 35d. 79%
*** Damore y Cía. ofreció de 1/6d. 48%

EXPERTA EN FINANZAS
multicrédito
COMPAÑIA FINANCIERA S.A.
Entidad adherida al régimen de Garantía de los Depósitos-Ley 21526
SAN JUAN 1317
CENTRAL: CATAMARCA 28
MAIPU: PADRE VAZQUEZ 209 Y
SAN MARTIN Y GARIBALDI • GRAL SAN MARTIN: 9 DE JULIO 186/188

Su BICICLETA está en FAMULARO
SAN MARTIN 1601 ESQ. SAN LUIS
Muebles-Hogar-Rodados-Bazar-Musica
PRECIO INDICATIVO DESDE $ 259.000

ESTA NOCHE SABADO
EN NUESTRO SHOW
HECTOR FERNANDEZ LEAL
TERESITA OLIVA
ROBERTO AGUILAR
ESTELAR ELENCO
2 ORQUESTAS PARA BAILAR
PATIO JARDIN
CONFITERIA
CASINO DE MENDOZA
RESERVAS TEL. 218344

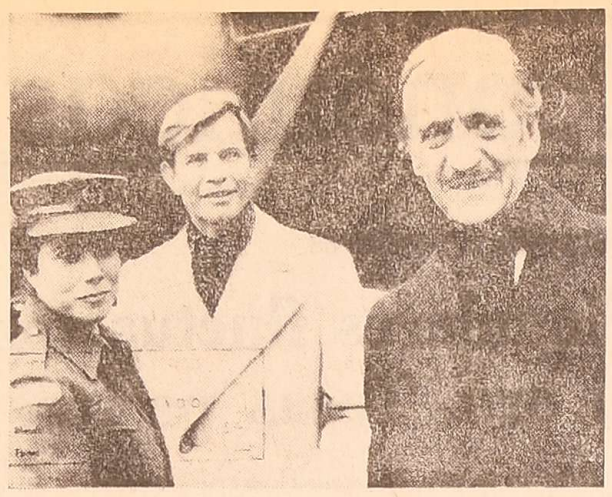

Una escena de "Un hombre llamado Intrépido".

Film con David Niven en la trasnoche del Roxy

Un film de Peter Carter estrenará hoy el cine Roxy en su función de trasnoche. Se trata de "Un hombre llamado Intrépido", interpretado por Michael York, Bárbara Hershey y David Niven.

La película relata algunos hechos reales y desconocidos de la Segunda Guerra Mundial, constituyéndose en una historia de espionaje.

Complementará el programa, el film "¿Quién está matando a los grandes chefs?" Esta película, que fuera exhibida recientemente en Mendoza, trata de una intriga en torno de grandes chefs de cocina, que van cayendo víctimas de algún complot, y siempre en circunstancias que tienen que ver con sus especialidades culinarias. El film, dirigido por Ted Kotcheff, sobre guión de Peter Stone inspirado en la novela de Nan e Iván Lyons de igual título, está protagonizado por George Segal y Jacqueline Bisset. El asesor culinario fue Paul Bocuse, considerado "el mejor maestro cocinero de Francia".

Cóndor: "Pares y nones", con Terence Hill y Spencer

"Pares y nones", en funciones regulares en la pantalla del cine Cóndor, se ofrecerá hoy a la 0.45. Desde que, hacia comienzos de la década del setenta, el director cinematográfico italiano Enzo Barboni E. B. Clucher) reunió en los estelares de "Me llaman Trinity" a los actores, Terence Hill y Bud Spencer, se sucedió toda una serie de aventuras, en las que los intérpretes se llamaran Trinity o Bambino, hacían alarde de destreza física y aventuras al por mayor, ya fuera en el ámbito del Far West o en decorados contemporáneos, sustituyeron la violencia por la comedia. Aunque apelan frecuentemente a sus antagonistas, es imposible tomarlos en serio. Sus películas se parecen a las mudas de antaño con sus cómicas caídas e improbables desastres. De hecho Terence Hill y Bud Spencer se parecen al gordo y al flaco de antaño.

Cada nuevo film resulta invariablemente, un éxito de taquilla. Y no sólo aquellos encabezados por la dupla, sino también los individuales. Por eso continúan haciéndolos a un ritmo de dos por año, además de los que cada uno de ambos actores acomete por su cuenta.

El más reciente se titula "Pares y nones", escrita expresamente para destacar los talentos del dúo. Fue dirigida por Sergio Corbucci producida por Derby Cinematográfica. Hill y Spencer desempeñan los papeles de medio hermano que se juntan para destruir la más grande organización de juegos ilegales.

Esta aventura está llena de acción pero conforme con la decisión de los actores de abandonar la violencia que señaló la degeneración de los "Oestes Spagetti", en "Pares y Nones" recurren a trucos cómicos tomados, en gran parte, de las mejores películas mudas.

Peripecias increíbles pero graciosas, caídas y hazañas difíciles muestran la manera en que los dos héroes disponen de sus adversarios. "Muchos mueren el polvo", pero siempre en broma. Hill y Spencer rechazan los tiros, la muerte, y la sangre en sus películas que siempre son apta para todo público.

Se conocieron por primera vez en 1959 cuando los dos desempeñan aún pequeños papeles en la película épica-histórica titulada "Aníbal". Hill apenas tenía 20 años. Spencer con 30 años acababa de abandonar el deporte; durante diez años había sido el campeón de natación de Italia, representando en dos oportunidades a su país en las Olimpíadas de Helsinki, en 1962, y en Melburne, en 1956.

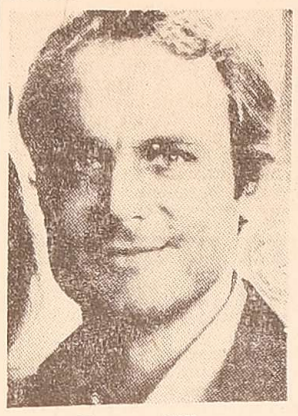

Terence Hill

El tambor rojo y blanco de Oscar, un símbolo de su rebeldía.

En el Selectro darán a la 0.45 "El tambor"

Un doble programa ofrecerá esta noche el cine Selectro, luego de su función regular. Desde la 0.45 proyectará la película "H.A.I.L." y luego 'El tambor".

La primera, que irá como complemento del programa, es una nueva sátira sobre las fuerzas armadas estadounidenses, realizada en el mismo tono liviano que "M.A.S.H.", de la que es una especie de segunda parte.

En cuanto a "El tambor", que fuera estrenada hace un par de meses en Mendoza, es la versión fílmica de la novela de Günther Grass "El tambor de hojalata". Es una coproducción germano-francesa, dirigida por Volker Schlöndorff, sobre un guión en el que colaboró el propio Grass. El gran intérprete de la película es el pequeño David Bennent, quien se consagra al realizar este difícil papel. El argumento gira en torno de Oscar, un niño que detiene su crecimiento físico, aparentemente por el golpe provocado por una caída, aunque la causa parece ser en realidad una actitud rebelde ante el mundo que lo rodea. Se aferra a su tambor de lata, y con el transcurso de los años se hace peligroso: rompe los vidrios a distancia con su voz, irrumpe en el mundo de los adultos con sus extemporáneos redobles de tambor, y adopta una sexualidad agresiva. La película fue galardonada con la "Palma de Oro" del Festival de Cannes de 1979, 'ex aequo' con "Apocalipsis ahora", de Francis Ford Coppola.

El coro de Niños Cantores de Viena tiene 500 años

El emperador Maximiliano fundó en 1498 el coro "Cantores", que actuó diariamente durante la misa y ocasionalmente en los banquetes de la corte. Por lo tanto, faltan pocos años para que cumpla los 500 años de antigüedad.

Entre los niños cantores más famosos figuran Joseph Haydn y Franz Schubert. Tras finalizar la monarquía, Los Niños Cantores de Viena, que hasta entonces era administrado por el Estado, fue continuado como empresa privada. Amplias giras internacionales lo han hecho conocer a través de todo el mundo.

LA TABERNA BASCA
NOCHE DE REYES
Luisito Roble
Comico de canal 9 Bs As
Tito Barrientos
Duo Canciones
Cortijo
MENU COMPLETO
$18.000
CORDOBA 226
tel 233068

Ganímedes
donde el gran show existe!
HOY VISPERA DE REYES
ROBERTO GRANDI • PALITO ORTIZ • MININA
• TERESITA OLIVA • MAESTRO RICHARD Y SU PIANO
• ORQUESTA OSCAR GIUNTA. Además, renovado y amplio menú con CANILLA LIBRE... Aceptamos tarjetas de crédito...!
RESERVAS TELS. 245850-227518 | RUTA PANAMERICANA S/N - LA PUNTILLA

George Kennedy en un momento desesperado a bordo del Concorde.

"Aeropuerto 1980" en la trasnoche del América

El cine América anuncia para la función trasnoche de hoy, (como siempre, a la hora 0.45) la proyección de la misma película que exhibe en sus funciones regulares: "Aeropuerto 1980 - El Concorde". El reparto del film reúne a conocidos artistas, como Alain Delon, Susan Blakely, Robert Wagner y Sylvia Kristel. Asimismo, trabajan en la película George Kennedy, Eddie Albert, Bibi Andersson y Mónica Lewis. La dirección estuvo a cargo de David Lowell Rich, y el argumento está tomado de la novela de Arthur Hailey.

El drama en gran escala se desenvuelve alrededor de un grupo de personas que sale de la ciudad de Washington en un Concorde fletado, y hace escala en París en su viaje a Moscú, para los Juegos Olímpicos de 1980. Aunque afecta las vidas de alrededor de una docena de personas en este vuelo, la historia principal se refiere a dos personajes que no forman parte de la tripulación, y lo que le sucede al Concorde es causado por un problema personal entre estos dos personajes. Uno de ellos es una periodista norteamericana de televisión, quien se convierte en el blanco de una intriga que amenaza las vidas de todos los pasajeros que se encuentran a bordo del avión supersónico.

Elenco tucumano dará en Buenos Aires "Mi bella dama"

En la segunda y tercera semanas de este mes, se presentará en el teatro Municipal Presidente Alvear, de la ciudad de Buenos Aires, el elenco estable de la provincia de Tucumán, con la comedia de Alan Jay Lerner y Frederick Loewe "Mi bella dama". La dirección general estará a cargo de Carlos Olivera, y la presentación tiene carácter de adhesión al IV Centenario de la Fundación de Buenos Aires.

"Mi bella dama" (My fair lady) viene precedida de un resonante éxito en la ciudad de Tucumán, a lo largo de la temporada 1979, donde se puso constantemente a sala llena. Debe recordarse que esta obra —basada en la pieza "Pigmalión", de George Bernardo Shaw—, ha sido llamada "la comedia musical del siglo", y que su puesta en escena —por lo numeroso del elenco, la extensión de la partitura, las complicaciones técnicas, escenográficas y de vestuario, además de las exigencias actorales y de canto— puede considerarse un desafío para cualquier teatro del mundo. Cabe apuntar que en la Argentina no se representaba desde la temporada 1961-62, época en que se montó en Buenos Aires. En cambio, esta vez, "Mi bella dama" fue íntegramente producida en Tucumán.

La crítica especializada ha hecho notar la calidad de esta producción. El diario tucumano "La Gaceta" dijo que "la puesta en escena de "Mi bella dama" ha constituido un esfuerzo enorme para el estable, compromiso que ha sido resuelto en un nivel muy alto, y que brinda la oportunidad a nuestro público de ponerse en contacto con una excelente versión de la espectacular obra. "La Opinión", de Buenos Aires, señaló: "Es un éxito, sin duda destinado a revistar entre las cosas importantes que realiza el teatro argentino (...). Fue y es además una versión de "Mi bella dama" excelente en sí misma, cuyos méritos sobresalen con total independencia del lugar y de quienes lo hicieron". La revista metropolitana "Radiolandia 2000" comentó: "Esa cuota de tolerancia que estábamos dispuestos a otorgar ante el "atrevimiento" de presentar una comedia musical de tal envergadura.

Película de acción en la trasnoche que dará Canal 7

Canal 7 de Mendoza pondrá en pantalla esta noche, desde la 0.15, en su ciclo de "Trasnoches exclusivas", el largometraje "Cuando los hombres aman", con Burt Reynolds y Sarah Miles en los papeles principales.

La película narra cómo accidentalmente una joven mujer es testigo de un asalto a un tren, perpetrado por un grupo de forajidos, lo que le cuesta —al ser descubierta por éstos y tomada como rehen— vivir en un medio pleno de peligros y de constante huída, pues tanto los bandidos como ella misma son perseguidos, aunque por diferentes motivos. Surgen entonces disputas entre los hombres, por su interés hacia la mujer, y el jefe de la banda debe salir en defensa de ella. Ignoran sin embargo, que más tarde deberán seguir juntos y solos, sorteando innumerables dificultades.

¡SEN-SA-CIO-NAL!
AVENTURA, EMOCION Y MISTERIO EN EL FANTASTICO MUNDO REVELADO POR JULIO VERNE
VIAJE AL CENTRO DE LA TIERRA
APTA PARA TODO PUBLICO
DINAVISION EASTMANCOLOR
Con KENNETH MORE • IVONNE SENTIS • PEP MUNNE • JACK TAYLOR • Dirección JOHN PICKER SIMON Sobre Guión de JOHN NELSON
HOY CONT. DE 14 a 24 hs.
GRAN EXITO CITY - CENTER TRASNOCHE 0.45 Hs.

batrabás
CABARET
UNICO EN LA NOCHE DE MENDOZA
HOY 2 SHOWS
2 hs. 4 hs.
ROBERTO AGUILAR
TERESITA OLIVA
Estelar Elenco
batrabás
CHILE 924 TEL. 247999

Por vacaciones suspendemos nuestras actividades desde el 8 al 21 del cte.
HOY
GRAN CENA SHOW
La Bodega del 900
RESERVAS TELS. 262773 - 262775

TRASNOCHE
LUJURIA, PASION, DESEO, AMOR... Y MUERTE EN UNA SUPER PRODUCCION ESPECTACULAR!!
DINO DE LAURENTIIS
HURACAN
JASON ROBARDS
MIA FARROW
MAX VON SYDOW
TREVOR HOWARD
TIMOTHY BOTTOMS
DAYTON KANE
HOY CONT. DE 14 A 24.
Además:
CHARLES BRONSON en EL BUFALO BLANCO
DINO DE LAURENTIIS JAN TROELL SVEN NYKVIST A.S.C. LORENZO SEMPLE JR
cine GRAN REX
Buenos Aires 63

Ente calificador: tácita prohibición de dos películas

El Ente Calificador Cinematográfico Nacional, al considerar la exhibición de "Manhattan", de Woody Allen y "Hair", de Milos Forman, resolvió solicitar cortes de escenas en ambas películas. Comunicada esta decisión a los realizadores, tanto Forman como Allen se negaron rotundamente a autorizar los cortes solicitados. "Ni un centímetro", habría exclamado Woody Allen.

En consecuencia, si bien no existe una prohibición definida, tácitamente debe considerarse como tal, ya que, por de pronto, ambos films no pudieron acceder a sus anunciados estrenos navideños por las exigencias estatales.

Auto Cine BROADWAY
TEL. 972835
GRAN SERVICIO DE SNACK BAR
AVENIDA DE ACCESO entre AVELLANEDA Y ARENALES
EL LUGAR MAS COMODO PARA DISFRUTAR EL BUEN CINE
HOY 21.30 y TRASNOCHE 0.45 Hs.
SENSACIONAL DOBLE PROGRAMA
JULIO IGLESIAS en la película esperada
"TODOS LOS DIAS UN DIA" y
"PENDENCIERO REBELDE"
con Clint Eastwood

5|1|C|175|5|1

en víspera de reyes
HOY GRAN CENA SHOW
• MONICA REYES • LUISITO ROBLES
• Los Cumpas • Palito Camilo Ortiz
animación • Daniel Quiroga
El mejor regalo...por supuesto cenar en
LA CASONA reservas 224344

"LA ORACION ES LA MEJOR ARMA QUE TENEMOS, ES LA LLAVE QUE ABRE EL CORAZON DE DIOS"
Padre PIO de Pietralcina

LA MAS IMPRESIONANTE EPOPEYA DEL OESTE!
LA ULTIMA AVENTURA
ROBERT SHAW - MARY URE - ROBERT RYAN
TECHNICOLOR
APTA PARA TODO PUBLICO
COMPLEMENTA MACISTE CONTRA EL SHEIK
HOY Y MAÑANA
CONT. DE 14 a 24 HS. CINEMA

5|1|F|65582|5|1

HOY 21 hs. Y TRASNOCHE
el elenco Mayor de Buenos Aires!
JORGE PORCEL - MIMI PONS
EL BULIN
Además: TODOS LOS PECADOS DEL MUNDO
GRAN Autocine MENDOZA
G. CRUZ 7500 - TEL. 262589 - SNACK BAR

HOY 21 hs. Y TRASNOCHE
RICKY SCHRODER
FAYE DUNAWAY
JON VOIGHT
EL CAMPEON
Además: OPERACION TELEFON
EL CERRO Autocine
SNACK BAR EL CHALLAO

CINES Y TEATROS

CENTRO

AMERICA - Hoy 14 a 24 hs. "AEROPUERTO 1980 EL CONCORDE" y Variedades. Proh. men. de 14 años. Trasnoche mismo programa.

CENTER - Hoy 14 a 24 hs. Apto todo público "VIAJE AL CENTRO DE LA TIERRA" y "SANDOKAN".

CINEMA - Hoy 14 a 24 hs. Apto todo público. "LA ULTIMA AVENTURA" y "MACISTE CONTRA EL SHEIK".

CITY - Hoy 14 a 24 hs. Apto todo público "VIAJE AL CENTRO DE LA TIERRA" y "EXISTIO TRA HUMANIDAD".

CONDOR - Hoy 14 a 24 hs. Apto todo público "PARES Y NONES" y "¿QUE PASA DOCTOR?".

LAVALLE - Hoy 14 a 24 hs. Apto todo público. "NO DISPAREN, SOY DENTISTA" y "ABBA, EL GRAN SHOW".

OPERA - Hoy de 14 a 24 hs. "ALIEN EL OCTAVO PASAJERO" y Variedades. Proh. para menores de 14 años. Trasnoche mismo programa.

PREMIER - Hoy 14.30 a 24 hs. "MI AMIGO EL DRAGON" y "PEQUEÑOS FUGITIVOS" Apto todo público.

REX - Hoy 14 a 24 hs. "HURACAN" y "EL BUFALO BLANCO". Proh. men. 14 años.

ROXY - Hoy 14.30 a 24 hs. "LOS VIKINGS" y "COMANCHE" Apto todo público. Trasnoche: "UN HOMBRE LLAMADO INTREPIDO" y "QUIEN ESTA MATANDO LOS GRANDES CHEFS?".

SELECTRO - Hoy 18 hs. continuado "SUPERMAN" y "AVENTURAS EN LA SELVA Nº 2". Apto todo público. Trasnoche 0.45 hs. "H.A.I.L." y "EL TAMBOR" prohibido men. 18 años.

AUTOCINE BROADWAY - Hoy 21.30 hs. "Todos los días, un día" y "El pendenciero rebelde". Trasnoche 0.45 hs. Mismo programa.

AUTOCINE MENDOZA - Hoy noche 21.30 hs. y trasnoche 0.45 hs. "El bulín" y "Todos los pecados del mundo". Proh. 18 años.

AUTOCINE EL CERRO - Hoy 21.30 y trasnoche 0.45 hs. "El campeón" y "Operación Teléfon". Programa apto para todo público.

TEATRO

I.C.A. - Galería Tonsa, local Saturno 75, entrada por San Juan. El elenco del Teatro de Cuyo presenta hoy a las 21.30 hs., "No hay que llorar", de Roberto Cossa, con dirección de Cristóbal Arnold. Ultimas funciones. Reservas de entradas con anticipación.

GODOY CRUZ

PLAZA - Hoy 21.45 hs. "El hombre de Hong Kong" y "Vamos a matar con Django". Hoy trasnoche cambio.

MAIPU

IMPERIAL - Hoy 21.45 hs. "SOS, CONCORDE" y "AQUEL MALDITO TREN BLINDADO".

SAN MARTIN

AUTOCINE DEL ESTE - Hoy 21.45 hs. "Misión galactica, atademoledor". Hoy trasnoche cambio de programa.

MAYO - Hoy 21.45 hs. "Engendro" y "El mundo de los aventureros". Hoy trasnoche cambio de programa.

MONUMENTAL - Hoy 21.30 hs. "Rodan" y "El hombre biónico". Trasnoche 0.45 hs. cambio de programa.

CERVANTES - Hoy 21.45 hs. "Secretos inconfesables de una azafata" y "La inocencia de Romy". Hoy trasnoche.

RIVADAVIA

ARGENTINO - Hoy 21.45 hs. "Hitler" y "Canomball, carrera contra la muerte".

DUCAL - Hoy 21.30 hs. "Adiós reino animal" y "El hombre araña".

LA CONSULTA

REAL - Hoy 21 hs. "Rocky II la revancha". "Y ahora me llaman el magnífico".

TUPUNGATO

ARTEMISIA - Hoy 21.30 hs. "La noche del hurto" y "Las muñecas que hacen pum". Proh. men. 18 años.

SAN RAFAEL

IDEAL - Hoy 21.30 hs. Apto todo público. "El regreso del dragón" e "Infierno en el cosmos".

ROMA - Hoy 21.30 hs. Apto todo público. "Viaje al centro de la Tierra" y "Sandokán".

AUTOCINE SAN RAFAEL - Hoy a las 21.30 hs. Programa apto para todo público. "Así es la vida" y "Los chicos crecen".

GENERAL ALVEAR

CASA ESPAÑA - Hoy 21.45 hs. "El exorcista" y "El misterio de Agatha Cristhie". Hoy trasnoche cambio prog.

ALAIN DELON · SUSAN BLAKELY · ROBERT WAGNER · SYLVIA KRISTEL
EDDIE ALBERT · BIBI ANDERSSON · MONICA LEWIS · MARTA RAYE
GEORGE KENNEDY como PATRONI
Llega AEROPUERTO 1980 -EL CONCORDE
PROHIBIDO MENORES 14 AÑOS
COLOR
HOY CONTINUADO 14 A 24 HS. Y TAMBIEN TRASNOCHE
GRAN CINE América REFRIGERACION

ALIEN
EL OCTAVO PASAJERO
En el espacio, nadie escucha su grito.
TOM SKERRITT SIGOURNEY WEAVER VERONICA CARTWRIGHT
EASTMANCOLOR Dirigido por RIDLEY SCOTT PROH. MEN. 14 AÑOS
HOY CONTINUADO 14 A 24 HS. Y TAMBIEN TRASNOCHE
GRAN CINE OPERA

NUNCA SE VIVIO TANTA VIOLENCIA, VENGANZA Y SALVAJISMO!
KIRK DOUGLAS
TONY CURTIS
ERNEST BORGNINE
COLOR
Los Vikings
APTA TODO PUBLICO
HOY SENSACIONAL EXITO NUEVO CINE ROXY

APTA PARA TODO PUBLICO
Nace un nuevo y maravilloso personaje.
WALT DISNEY PRODUCTIONS Presenta:
Mi Amigo el Dragón
COLOR
con Helen Reddy, Jim Dale, Mickey Rooney.
HOY Sensacional NUEVO CINE RAMBLER

Notas sociales

Misa en memoria del doctor Adolfo Calle

En la basílica de San Francisco se oficiará una misa mañana a las 20, en sufragio del alma del doctor Adolfo Calle fundador del diario LOS ANDES, de cuyo fallecimiento se cumplirá otro aniversario.

Casamientos

En la iglesia de San Agustín será bendecido hoy el casamiento de la señorita Mónica Beatriz Barbeito Videla y el señor Carlos Gustavo Gabriel. Actuarán como padrinos por la novia el señor José Marcelo Barbeito y señora María Angélica Videla Canessa de Barbeito, y por el novio, el señor Jaime Gabriel y señora Inés Di Nazo de Gabriel. Serán testigos la señora Elena Barbeito de Quiroga Rosales y el señor Guillermo Ciciliani.

—Hoy, a las 22, será consagrado en la iglesia del Perpetuo Socorro, de Chacras de Coria el matrimonio de la señorita Nora Cecilia Quiroga Lemos y el señor José Antonio Rubio. Serán padrinos por la novia el señor Moisés Antonio Quiroga y su señora Lola Lemos, y por el novio, el señor Hilario Rubio Carrasco y su señora María de las Nieves Gil. Intervendrán como testigos de la ceremonia la señorita Laura María Gavasci Lemos y el señor Alfredo Angelelli.

—Se bendecirá hoy, a las 11.30, en la parroquia de Santo Domingo la unión matrimonial de la señorita Angélica Siklosi y el señor Juan Carlos Catalano. Serán padrinos por la novia el señor Luis Siklosi y señora Georgina Vegvari, y por el novio, el señor Pablo Juan Catalano y señora Lidia Granzotto.

—El padre Aurelio Bertagna consagrará hoy, a las 22.15, en la parroquia de Nuestra Señora de los Dolores, la boda de la señorita Elizabeth Fiuza Rovira y el doctor José Leonardo David Nicolás. Actuarán como padrinos las señoras Blanca Rovira de Fiuza y Martha Nicolás de David y los señores Gerardo Fiuza y Rufino David.

—Hoy, a las 21.15, el padre Héctor Gimeno, bendecirá en la capilla del Divino Maestro del Liceo Militar General Espejo el casamiento de la señorita Estela Beatriz Hernández Pessano y el señor Alberto Antonio Catania. Serán padrinos por la novia, el señor Esteban José Hernández y la señora María Esther Pessano de Hernández y por el novio, el señor Antonio Catania y su señora Itala Grizia Canónico.

—El padre Daniel Correa bendecirá hoy, a las 22.15, en la iglesia Nuestra Señora del Perpetuo Socorro, de Chacras de Coria, el enlace de la señorita Adriana Beatriz Ruiz Correa y el señor Mario Enrique Marziani Cruciani. Como padrinos por parte de la novia intervendrán el señor Carlos Ramón Ruiz Cordero y señora Sara Lea Correa de Ruiz, y por el novio el señor Ernesto Marziani y señora María Eugenia Cruciani.

—Será consagrado hoy a las 22 en la parroquia Nuestra Señora de los Dolores el enlace matrimonial de la señorita Mónica Silvia Gómez Shillagi y el señor Carlos Hector Delamarre Martín. Serán padrinos por la novia, el señor Juan Pedro Gómez y su señora Betty Haydeé Shillagi y por el novio, el señor Alejandro Delamarre y su señora Carmen Martín.

—En la iglesia de San Francisco tendrá lugar hoy, a las 22.30, la boda de la señorita Edith Albornoz y el señor Carlos Molina. Actuarán como padrinos el señor Nuncio Cicciú y su señora Irma Ríos de Cicciú. En el acto civil intervinieron como testigos la señora Irma Reale de Pravata y el señor Bernardo Armando Torres.

—La unión matrimonial de la señorita Graciela Elizabeth Rolny y el señor Mario Javier Garay será consagrada hoy, a las 22.30, en la iglesia San Vicente Ferrer. Serán padrinos en la ceremonia el señor Juan Cruz y señora Aida Rosdes de Cruz.

—En la parroquia de Nuestra Señora del Carmen, de Tunuyán, se bendecirá hoy, a las 21.30, el enlace de la señorita Shirley Hinojosa y el señor Alejandro Alberto Fadel. Intervendrán como padrinos el señor Francisco Hinojosa y su señora Francisca Gómez y el señor Abdo Fadel y su señora Nélida Aracelis Merino.

—Hoy, a las 23, será consagrada en el templo de San Vicente Ferrer la unión matrimonial de la señorita Adela Cristina Amaya y el señor Arnaldo Enrique Llorens. Serán padrinos por la novia, el señor Bernardo Amaya y su señora Eustaquia del Jesús Moreno y por el novio, el señor Bautista Llorens y su señora Elisa Pérez.

—Se bendecirá hoy a las 21.45 en la parroquia Nuestra Señora de los Dolores la boda de la señorita Claudia Beatriz Subirats Russo y el señor Darío Luis Hernández. Apadrinarán la ceremonia religiosa la señora María Russo de Subirats y el señor Luis Hernández.

—En la iglesia de Santo Domingo se consagrará hoy, a las 22.30 la unión matrimonial de la señorita Viviana Myriam Fernández y el señor Miguel Angel Porras. Actuarán como padrinos por la novia el señor Juan Carlos Fernández y la señora Elba Pringles de Fernández y por el novio el señor Carlos Correa y la señora Silvia Jofré de Correa.

—Será bendecido hoy a las 22, el casamiento de la señorita Estela Susana San Sebastián y el contador Eduardo Hugo Fábrega. La ceremonia religiosa se realizará en la parroquia Nuestra Señora del Perpetuo Socorro, de Tupungato, y actuarán como padrinos el señor José San Sebastián y señora María Esther Nazarre de San Sebastián, el señor Cleofás Fábrega y señora Estela Bagatolli de Fábrega.

—En la catedral Nuestra Señora de Loreto se consagrará hoy, a las 21.15, el matrimonio de la señorita Josefa Manuela Gil y el señor Ramón Rodolfo Valdes.

—Hoy, a las 22,30, se consagrará en la parroquia de San Agustín el enlace de la señorita Rosana Graciela Bucca y el doctor Víctor Rubén Palero (h). Serán padrinos por la novia, el señor Domingo Bucca y su señora Alicia Graciela Escudero y por el novio, el doctor Víctor Rubén Palero y su señora Matilde Virginia Salas.

—En el templo del Inmaculado Corazón de María tendrá lugar hoy, a las 22, la boda de la señorita Rosa Laura Orquín Finnemore y el señor Víctor Domingo Jazún. Intervendrán como padrinos el señor Antonio Manuel Orquín y su señora María Ruth Finnemore y el señor Boris Jazún y su señora Olga Blazek.

San Miguel de Tucumán. — En la iglesia San Francisco, de San Miguel de Tucumán se bendecirá hoy el matrimonio de la señorita Adriana María Barea y el doctor Luis Eduardo Martínez.

—Hoy a las 21.15, en la Basílica de San Francisco, contraerán enlace, la señorita Mariza Elizabeth Scollo y el señor Jorge Enrique Rafaniello.

Serán padrinos por el novio, el señor Italo Rafaniello y la señora María Enriqueta Erquiaga y por la novia, el señor Juan Guillermo Scollo y la señorita Carlina Moyano.

—El padre Juan Angel bendecirá hoy, a las 22, en la basílica de San Francisco el casamiento de la señorita María Eugenia Fernández Oller y el señor Oscar Ricardo Recabarren Aguilera. Serán padrinos por la novia el señor Antonio Mario Oller y la señora Nelly Scaccia de Oller y por el novio, el señor Dante Antonio Galasso y la señora Beatriz Lidia Recabarren de Galasso.

Bodas de oro

Con motivo de celebrar sus bodas de oro matrimoniales el señor Francisco José Delgado y su señora Alicia Cecilia Vargas fue oficiada una misa de acción de gracias en la iglesia La Purísima, de los Padres Josefinos.

Bodas de plata

Al celebrar 25 años de casados los esposos Néstor José Serrano y Mercedes Elvira Ortiz, será rezada una misa de acción de gracias hoy, a las 21, en la capilla María Inmaculada, ubicada en San Martín 147. El oficio es ofrecido por sus hijos.

Demostraciones

Con motivo del próximo casamiento de la señorita Mónica Elizabeth Vilomara y el señor Víctor Vicente Toncovich, serán agasajados hoy con una cena ofrecida por las familias Vilomara, López y Sgrinieri.

—La señorita Benita Impagliazzo Picallo brindó una copa de champagne en su residencia al ingeniero Oreste Moretto y a su esposa, doctora Elena Taccone, con motivo de la estada en nuestra provincia del matrimonio.

El señor Armando Yanzón fue agasajado con una reunión por un grupo de familiares y amistades, al celebrar una fecha íntima.

Misa de acción de gracias

En la basílica de San Francisco se rezará hoy, a las 19, una misa de acción de gracias con motivo de cumplir 105 años la señora Angelina Palmisano de Curri. El oficio es ofrecido por sus hijos, nietos y bisnietos.

Misa impetratoria

Hoy, a las 20, se rezará en la basílica de San Francisco una misa para rogar por la futura felicidad de la doctora Mónica Vargas Leiva y el ingeniero Carlos Frete Olmos. El oficio ha sido pedido por las señoras Elia Azucena Grellet de Martino Lamadrid y Paula Martino de Sicilia y la doctora Elia del Carmen Martino de Vargas.

Viajeros

—A Sudáfrica, el señor Eduardo Arroyo Benegas, su señora Alicia Silvetti y su hija María Luisa; el señor Zenón Arroyo, su señora María Antonieta Nazar y sus hijos.

—A Buenos Aires, Perú, Canadá y Australia, donde fijará su residencia la señorita Lillana Gloria Palavecino.

Misas y funerales

Hoy, a las 20, será oficiada una misa en la iglesia de la Compañía de Jesús, para rogar por el alma del doctor Rodolfo Filippini.

Evangelio de hoy

† **Lectura del Santo Evangelio según San Juan 1, 43-51.**

Primeros discípulos de Jesús

Al otro día, queriendo El salir hacia Galilea, encontró a Felipe, y le dijo Jesús: Sígueme. Era Felipe de Botsaida, la ciudad de Andrés y de Pedro. Encontró Felipe a Natanael y le dijo: Hemos hallado a aquel de quien escribió Moisés en la Ley y los profetas, a Jesús, hijo de José de Nazareth. Díjole Natanael: ¿De Nazareth puede salir algo bueno? Díjole Felipe: Ven y verás. Vio Jesús a Natanael, que venía hacia El, y dijo de él: He aquí a un verdadero israelita, en quien no hay dolo. Díjole Natanael: ¿De dónde me conoces? Contestó Jesús y le dijo: Antes que Felipe te llamase cuando estabas debajo de la higuera, te vi. Natanael le contestó: Rabbí, tú eres el Hijo de Dios, tú eres el Rey de Israel. Contestó Jesús y le dijo: ¿Porque te he dicho que te vi debajo de la higuera crees? Cosas mayores has de ver. Y añadió: En verdad, en verdad os digo que veréis abrirse el cielo y a los ángeles de Dios subiendo y bajando sobre el Hijo del hombre.

Los personajes reales de una comedia, según Hugo Sofovich

Dejó las ciencias económicas para dedicarse al mundo del espectáculo.

BUENOS AIRES, 4 (Télam, por Walter Thiers). — El autor y director Hugo Sofovich estrenará el próximo viernes, en el teatro Ateneo, su comedia musical "¿Sabes quién viene a cenar en Pesaj?", protagonizada por Yaki y Frida, continuando en un género que inició a principios de temporada con "Sher o no sher, ese es el tzure", obra que estuvo ocho meses en cartel, concretando 250 representaciones, con una asistencia de 100.000 espectadores.

"Soy un autor, que constantemente busco elementos testimoniales cotidianos, para vertirlos en mis obras, pero en el caso específico de este género, la comedia musical, me remito a hechos reales, a personajes que he visto a mi alrededor o a situaciones que han ocurrido a mis amistades. El título de esta pieza surgió de la famosa película de Spencer Tracy y Katharine Hepburn y su trama —explicó Hugo Sofovich al visitar la redacción de Télam— entraña un misterio, que recién se resuelve en la escena final. Su temática es humorística, pero manteniendo en forma permanente, toques tiernos y emotivos que en sí, corresponden a lo que sucede habitualmente en distintos hogares".

"Su argumento propone un conflicto sencillo, pero rico en situaciones, pues se refiere a la problemática de los hijos que se oponen a un nuevo matrimonio de sus padres. La acción se desarrolla en dos departamentos contiguos, donde en uno habita un joven soltero, quien recibe a su padre que retorna fracasado de una gira artística, y en el otro, una viuda atractiva —dijo Hugo Sofovich— que vive con sus dos hijos y su madre. Paulatinamente se inicia una relación que se transforma en afectiva y puede concretarse en una boda, pero frente a ello surge un serio inconveniente ante la oposición de los jóvenes, hecho que se resuelve en Pesaj, fiesta de la pascua judía".

"El elenco está integrado por Yaki y Frida, Menchu Quesada, Ignacio Finder, Pablo Codevilla, Débora Warren, Cristina Fernández y Sara Solnik. Las canciones fueron escritas por Sioma Winter, la coreografía es de Miguel Angel Floroni y la escenografía de Hugo Harbel. En esta comedia continúo con la línea que inicié —agregó Hugo Sofo-Sofovich— a principios de año con "Sher o no sher, ese es el tzure", que estuvo ocho meses en cartel, con 250 representaciones y una asistencia de 100.000 espectadores. A pesar de propuestas recibidas decidí quedarme en Buenos Aires, porque creo firmemente en la temporada estival en esta ciudad, como lo pude comprobar en 1979 en que durante enero, febrero y marzo logramos la concurrencia de 28.000 personas. Lamentablemente, por el montaje de estas obras no podemos llevarlas al interior del país, pero considero que muchos turistas tienen la oportunidad de verlas, antes de entrar a sus vacaciones en las distintas playas de la costa atlántica".

"A pesar de tener una sólida tradición familiar, principalmente en mi padre, Manuel, que fue traductor, dramaturgo, periodista y escritor, nunca supo que Gerardo y yo éramos autores. También corresponde nombrar a mi tía Luisa, viuda de Ramón Gómez de la Serna y mi prima Laura, que es directora y coreógrafa. Mientras mi hermano estudiaba la carrera de arquitectura —continúa Hugo Sofovich—, yo me dedicaba a cursar ciencias económicas, pero Gerardo, que trabajaba en una agencia de publicidad, comenzó a incursionar en la televisión y posteriormente me incorporé a la actividad artística, abandonando las matemáticas. Mi género es la comedia, una línea que me apasiona y en ningún momento soñé con cristalizar grandes obras dramáticas, por ello es que no quiero apartarme de esta línea, que posee sólidos tintes humanos y una profunda gama de matices".

Una escena en los mares del Sur, en la película dirigida por Jan Troell.

"Huracán" en la función nocturna del Gran Rex

El mismo programa que viene exhibiendo el cine Gran Rex en sus funciones regulares, va a brindarse hoy en la transnoche, desde las 0.45. Se trata de "Huracán", film interpretado por Mia Farrow, Jason Robards, Max von Sydow, Timothy Bottoms, Dayton Kane y James Keach. La película, producida por Dino de Laurentiis, fue dirigida por el sueco Jan Troell.

El escenario natural es la isla de Bora - Bora, en la Polinesia, aunque su "naturalidad" haya debido a veces ser reforzada por algunos recursos cinematográficos, como la inundación artificial que afecta a la isla —producto de 80 toneladas de agua vertidas desde 9 tanques gigantes—, y el fuerte viento que da título a la película, logrado con máquinas de viento que producen vendavales de 130 millas por hora y elevan olas de 25 metros de altura.

El programa se complementa con la película "El búfalo blanco", protagonizada por Charles Bronson.

"Alien, el 8º pasajero", a la 0.45 en el cine Opera

El film de ciencia - ficción "Alien, el 8º pasajero", que se viene exhibiendo con gran suceso de público en el cine Opera, se podrá ver también esta noche, luego de las funciones regulares, es decir a partir de la 0.45 de la madrugada dominical. El elenco de artistas está formado por los siete astronautas: Harry Stanton, Ian Holm, John Hurt, Verónica Cartwight, Tom Skerritt, Sigourney Weaver y Yaphet Kotto.

Los navegantes del espacio, a bordo del "Nostromo", un remolcador intergaláctico, se encuentran agredidos por una extraña fuerza desconocida, que, por así decirlo, sube a la nave y se adueña del destino de los hombres que la tripulan.

La película, producida por Gordon Carroll, David Giles y Walter Hill, utiliza algunos efectos de los más espectaculares que se hayan usado en el cine. La dirección es de Ridley Scott, sobre un guión de Dan O'Bannon y Ronald Shusett.

Una cena hará hoy el Círculo de los Poetas

"Círculo de los Poetas", filial Cuyo, realizará esta noche, desde las 20.30, en el Club Español, España 948, una cena de camaradería y literaria. Serán distinguidos en el transcurso de la misma, socios, poetas e instituciones de Cuyo, y se agasajará al "Hombre y la Mujer del año 1979". Se entregarán una plaqueta recordatoria a la madrina de la entidad, Amalia Carvajal de Spampinato, y una distinción a su libro de poemas "Soledad". Se leerán asimismo poemas de Dora Salvador de Politino, Stella M. de Civit, Angel Lencinas Bazán, Tránsito Zalazar Palacio, Yoly Garay de Montalto, Juan Carlos Luchino, Juan José Sota, Julio César Alvarado, Rosa Yurcic de Parga, Horacio González Gaviola, Héctor A. Puebla, Atilio A. Frassoni, Rosalinda Martínez, Alfredo Noemí, Ana Teresa Fanelli, Estela Videla de Oliveras, María Gabriela Vera Capello, Josefa Andréu, P. de Varela, y otros poetas de Cuyo. Abrirá el acto la titular del "Círculo de los Poetas", la escritora Bella Fanelli, quien disertará acerca del "Año Internacional del Niño y la Familia, el Hogar, el Matrimonio como pilares de cristiandad y moral, el niño desprotegido" y "El Año Mariano Nacional". Las tarjetas pueden solicitarse al teléfono 230469.

Obra teatral de Julio Mauricio fue premiada

La obra dramática "Elvira", de Julio Mauricio, fue galardonada con el primer premio del concurso para obras teatrales de 1979, de la Fundación Eligio González Cadavid. El segundo premio fue para la pieza "Otra vez no quiero", de Pablo Norberto Waisberg, y la mención especial correspondió a la obra "Las flores", de Ana Rivas.

La elección se hizo por unanimidad del jurado, que estuvo constituido por Edmundo Guibourg, en repreesntación de la entidad organizadora; Carlos Muello, por la Sociedad General de Autores de Argentina (ARGENTORES), y Mario Lavardén, por la Asociación Argentina de Actores.

Julio Mauricio se dio a conocer en el medio escénico por su obra "La valija", que obtuvo un resonante éxito en Buenos Aires interpretada por Héctor Altério y Elsa Berenguer en los principales papeles y con la dirección de Jorge Hacker. Esta pieza fue también llevada al cine, con Luis Sandrini y Malvina Pastorino. Posteriormente, Mauricio presentó otras obras dramáticas, como "En la mentira" y "Motivos".

Regálese para REYES una exquisita porcelana de
QUEEN ELIZABETH
BAVARIA - CAPO DIMONTE
LIMOGE - PLATERIA ALEMANA
CRISTALES EUROPEOS
CERAMICAS PORTUGUESAS
Atendemos HOY todo el día
Recibimos listas de casamientos
Toda la magnífica línea LLADRO
Excelente calidad a precios muy accesibles
ARISTOBULO DEL VALLE 421
TEL. 252970

Importante Entidad Bancaria Internacional

INCORPORARA

para su Area de Análisis Crediticio

ESTUDIANTE DE CIENCIAS ECONOMICAS QUE SE ENCUENTRE CURSANDO SEGUNDO O TERCER AÑO DE LA CARRERA

DEBE POSEER LOS SIGUIENTES REQUISITOS:

:: Edad: hasta 25 años
:: Sexo: masculino
:: Conocimientos de inglés
:: Buenas calificaciones en sus estudios
:: Buena presencia.

SE OFRECE:

:: Remuneración acorde a capacidad
:: Capacitación específica
:: Amplias posibilidades de evolución.

Los interesados deberán dirigirse por carta manuscrita detallando antecedentes y datos personales a:
POSTE RESTANTE N.P. (27) - Diario LOS ANDES

5|1|F|65609

IMPORTANTE EMPRESA
- NECESITA -

Chapista - Pintor para automotores con experiencia y Servicio Comedor y Cafetería para oficinas.
Trabajo de 9 a 17 horas. Buen sueldo. Escribir a:
T. R. P. R. (39) - Diario LOS ANDES
5|1|C|092|6|1

Establecimiento Farmacéutico
NECESITA
REPRESENTANTE LIBRE

en actividad, relacionado con farmacias de la Provincia de Mendoza y eventualmente San Luis, para anexar interesante línea de productos. - Cartas suministrando datos personales, localidades visitadas y amplia información a: L. H. - CASILLA DE CORREO 72 - SUCURSAL 2 - BUENOS AIRES (1089)
5|1|F|26153|5|1

AUTOMOTORES ARGENCUY
DE IANNIZZOTTO S.R.L.

CUPE TORINO TS	75	$	28.500.000
CUPE TORINO TS	75	„	27.000.000
R 12 BREAK	76	„	18.800.000
RENAULT R 6	74	„	11.500.000
FIAT 128	75	„	12.500.000
FIAT 125 CUPE	73	„	11.500.000
CITROEN AMI 8	77	„	12.000.000
CITROEN AMI 8	73	„	9.000.000
FIAT 600	77	„	10.500.000
RENAULT 4 L	65	„	5.500.000

PERMUTAS • FINANCIACION
SALTA 898 T. 242298
5|1|F|6|

VENDO DODGE DP 600 - 1976

80.000 Km. reales. Compresor, cubiertas nuevas, chasis largo, caja rutera, c/dormitorio. - RIZZO 570 LAS HERAS (Mza.) TEL. 231572
5|1|C|127|6|1

COMPRO MOTOR CHEVROLET 250

MODELOS 71-74
Y una cúpula DODGE DP100
LA PLATA 288 — CIUDAD
5|1|T|T|4026|6|1

IMPORTANTE SOCIEDAD ANONIMA

INCORPORA Empleada Administrativa
PERITO MERCANTIL - DACTILOGRAFA
Con práctica y referencias. Edad de 25 a 35 años.
CHOFER PROFESIONAL con Carnet Habilitante
Mayor de 25 años, con referencias
Escribir por carta manuscrita a:
POSTE RESTANTE (45) — DIARIO LOS ANDES
5|1|C|239|6|1

POR VIAJE VENDO FIAT 125 - 72

$ 9.900.000
J. G. GODOY 53 - G. CRUZ
5|1|C|147|5|1

Perita Mercantil

PARA ESTUDIO CONTABLE
Sábado y Lunes de 9 a 13 hs.
ESPAÑA 533 - 1º PISO - OF. 5
MENDOZA
5|1|C|142|5|1

Empresa de Viajes y Turismo Vendo

$ 370.000.000 - Dirigirse a Señor Gerente. - Poste Restante Nº 19 - Diario LOS ANDES.
5|1|F|65646|6|1

CENTRIFUGA VENDO

SEPARADORA Y CLARIFICADORA PARA ACEITE, López y Planes 170 - Godoy Cruz
5|1|F|65633|7|1

Se Necesita Secretaria de Gerencia

Redacción propia, dactilografía, taquigrafía. Muy buena presencia. - Dirigirse a: Sub Gerente de Administración VIDELA CORREA 613 — CIUDAD — MENDOZA
5|1|C|236|5|1

VENDO
UN TRACTOR DEUTZ A/130

en buen estado de mantenimiento, con pala de arrastre de 3 metros cúbicos de capacidad y cargadora frontal de 1,5 metros cúbicos, $ 75.000.000.

UN CAMION FORD 350 CON MOTOR MERCEDES BENZ

con carrocería de madera, $ 16.000.000
Tratar: CIANCIO C.A.I.C.A.
Costa Canal Montecaseros. Km. 9,3. Teléfono 22003. San Martín. Mendoza, de lunes a viernes en horario de oficina.
5|1|F|65636|6|1

METALURGICA "LA VICTORIA S. A."

SOLICITA: Peones - Ayudantes - Medio Oficiales y Oficiales Soldadores. - Medio Oficiales y Oficiales Metalúrgicos.
Sueldo acorde capacidad. Presentarse LUNES 7 desde 15 horas a 18; demás días horario comercio.
AVDA. ACCESO NORTE - KM. 5 - LAS HERAS
5|1|C|296|6|1

FABRICA DE CERAMICA

ARTESANAL Venta al por MAYOR — PLAZAS DISPONIBLES —
Las Heras 380 - Ciudad - T. 217597
5|1|F|65709|5|1

NECESITAMOS

OFICIALES Y MEDIO OFICIALES
Carpintería metálica y soldadores eléctricos. Preferentemente jóvenes
Sueldo acorde a capacidad.
DORREGO 780 - Gllén. - Mendoza
5|1|T|3998|6|1

COCINEROS

— NECESITA —
Empresa Subcontratista Y. P. F.

Para Campamentos ubicados fuera de la Provincia.
Presentarse en:
ENTRE RIOS 556 - MENDOZA
5|1|F|65679|6|1

CASA RODANTE

Entrega inmediata. Totalmente equipada. 4 Camas $ 6.500.000 - 6 camas $ 7.200.000. — CERRADO del 12 al 31 de ENERO
INDEPENDENCIA 317 — TELEFONO 230353 — LAS HERAS
5|1|C|296|7|1

ASERRADERO Y FABRICA DE CAJONES ISUANI Y ELASKAR

COMUNICA: que dispone para entrega inmediata cajones para embalaje de ajos exportación. - Cantidad ilimitada.
Acceso Sur - Km. 19½ - Perdriel - Luján - Tel. 980649
5|1|F|65652|7|1

Ford 350 con Furgón Térmico

Modelo 1967 vendo o permuto mayor o menor precio. Aceptaría como parte de pago lancha o casilla rodante.
Valor $ 22.000.000
SARMIENTO 230 - TELEFONO 220969 - Godoy Cruz - Mendoza
5|1|F|65682|5|1

200-CASAS-200
....COMPRAMOS!!....

COMPRAMOS — COMPRAMOS — COMPRAMOS
¡¡¡200 Casas, Departamentos!!! Compramos ¡¡¡200 Casas, Departamentos!!!
IMPRESCINDIBLE: Tener Escritura, Libre Deuda, Certificado, Final de Obra.
CICCHITTI GARANTIA EN PROPIEDADES
T.E. 247020 - ARISTIDES VILLANUEVA 451 - MENDOZA
5|1|F|65656|7|1

GUIA PROFESIONAL

MEDICOS

Dr. OSCAR E. CAMINOS
Clínica Médica, Geriatría, Enfermedades de la vejez. Mutuales. Turnos: 257586 11 - 12.30 y 17 - 21 hs. Las Heras 174, P. B. Dpto. 2 - Ciudad. 24|5|F|Pte.

Dr. ANGEL C. NAVARRO
Cirugía Atiende Lunes, Miércoles y Viernes de 17 a 20 hs. Reserve turno, Alpatacal 2755 - Tel. 233987
5|9|F|1140|Pte.

Dr. OSCAR E. ZARATE
Clínica - Obesidad - Enfermedades de la vejez. - Nuevo domicilio: Alem 25, 2º Piso. Depto. 5. Teléfono 251155.
10|12|F|69751|12|1

APARATO DIGESTIVO

Dr. FICARRA MARTIN
Gastroenterología (Aparato Digestivo). De lunes a viernes, de 16 a 21 hs. Turnos Tel. 241960-240111. - Colón 666, Ciudad. 9|3|F|67100|Pte.

Dr. NESTOR V. MATUSCHKA
Aparato Digestivo y Proctología. Diariamente de 17 a 20 hs. Colón 185, 4º Piso. Turnos al tel. 291752.
14|10|F|52971|Pte.

OBESIDAD

DOCTOR
FRANCISCO MOYA
MONTEVIDEO 444 - Mza.
TELEFONO 290481
— SOLICITAR TURNO —
29|12|F|64344|Pte.

Dr. MARIO R. LEVIN
CENTRO MEDICO
San Martín 1464, G. Cruz. - No atenderá hasta el 14-1-80. Turnos Tel. 246897.
26|12|F|63694|16|1

Dr. ALBERTO SEVILLA
Avda. Colón 352. Primer Piso "A". Tel. 290006-248817. No atenderá hasta el 7 de Enero. Pedir turno de 8 a 12. 16|5|F|Pte.|A

ESPECIALISTAS EN SEÑORAS

DOCTORA
MARTA GONZALEZ IÑESTA
GINECOLOGIA - OBSTETRICIA
COLPOSCOPIA - PAPANICOLAU
Catamarca 83 - Dpto. 36, 3º Teléf. 291982. - Turnos: de 15 a 20
19|10|F|4628|Pte.

Dr. JOSE N. MALAH
GINECOLOGIA Y OBSTETRICIA
Necochea 292. Ciudad. Tel. 216006 218766 - Pedir turno - Mutuales
4|10|F|25766|Pte.

Dr. ELIAS GASSIBE
Jefe Serv. Ginecología H. E. Civit. Señoras. Esterilidad matrimonial. Criocirugía y Laparoscopía Ginecológicas. - San Martín 1073, Tel. 220085 - Godoy Cruz.
27|7|F|53300|Pte.|A.

ENDOCRINOLOGIA

RICARDO W. ESTRELLA
Medicina interna. Hormona. Nutrición - Niños. Adolescentes. - Adultos. Necochea Nº 292 - Teléf.: 216006 - 218766. Turnos. Mutuales Turnos 9 a 12 y 15 a 20 horas.
18|10|F|54472|Pte.

VIAS URINARIAS

CLINICA DE RIÑON Y VIAS URINARIAS
Dras. Rosello - Piulats. - Doctores Montero - Tutor - Avila - Palacio Colón 532 - Teléfono 249839
24|11|F|651116|Pte

ALBERTO PABLO CORICA
CLINICA Y CIRUGIA
Vías urinarias - San Martín 709, 2º Piso. Teléfono 241996.
20|9|F|75888|Pte

Dr. ALBERTO D. BEKERMAN
UROLOGO
9 de Julio 1189 - 2º Piso - Dpto. 15
Turnos: 231915 - 247445
20|4|F|62534|Pte.

Dr. IGNACIO J. ROMEO
Clínica y cirugía, vías urinarias. Diariamente de 18 a 20. República de Siria 325, Mendoza. Teléfono 292220. 5|F|81554|Pte.

Dr. DANTE O. V. GIUNTA
VIAS URINARIAS
Sáenz Peña 1464, G. Cruz. Turnos. Mutuales. 211070 - 221406.
4|1|C|949|2|2

ODONTOLOGIA

Dr. ALFREDO NAFISSI
Odontología General - Rayos X. Entre Ríos 208 - Ciudad - Turnos: 228068.
25|10|F|55981|Pte.

CARDIOLOGIA

EN LUJAN
ENF. DEL CORAZON
ELECTROCARDIOGRAMAS
Dr. ALBERTO N. CORREA
Mutuales - Particulares
(Y. P. F - PAMI, etc.)
Córdoba 222 - Tel. 980325
5|1|F|65559|27|1|A

LUJAN
Dr. ALBERTO CORREA
CARDIOLOGO
Particulares - Mutuales (Y.P.F., PAMI, etc.). Córdoba 222. Teléf. 980325. 4|12|F|67909|5|1

HUESOS

INSTITUTO CUYANO DE ORTOPEDIA Y TRAUMATOLOGIA
DOCTORES: ARAGONA V. - BAZANA S. - LOPEZ BARZOLA PONT LEZICA D. - RODRIGUE J. - SADLER A. - SALAS E.
Kinesiología y Radiología
Atención permanente - Mutuales Tel. 246935 - Radiollamado 241 - Pedir turnos - Rivadavia 430 Planta Baja - Depto. 1.
16|11|F|62500|Pte.

REUMATISMO

Dr. JULIO F. SANCHEZ
Reumatología, ortopedia, traumatología y fisioterapia. - Rivadavia Nº 141. Teléfono 291994.
6|11|F|59481|Pte

RICARDO BARCENILLA
Reumatólogo. Regreso de viajes de Estudios de Europa. Atiende nuevamente. Montevideo 775, ciudad Teléfonos 292020-221910.
26|19|T|Pte

CENTRO REUMATOLOGIA
Mutuales. - Infanta Mercedes 8 San Martín 56, 4º piso (atrás Correo Central). - 240917. - Turnos tarde. 18|5|F|43148|Pte

Dr. SMUD
TRAUMATOLOGIA y ORTOPEDIA Enfermedades huesos y articulaciones, cirugía. Lunes, miércoles y viernes 16 horas. Mutuales. Mitre 1091 - Tel. 218343.
30|10|F|42937|Pte.

TRAUMATOLOGIA

CLINICA DE TRAUMATOLOGIA
Cirugía - Radiología General Electrocardiografía - Horario 7 a 21. Turnos. Análisis Clínicos Av. España 580, Mza., Teléf. 242849. Turnos urgencia - Mutualidades 27|11|F|65865|Pte.

CIRUGIA ESTETICA

CIRUGIA PLASTICA Y QUEMADOS
Dr. J. SANANES
Cirugía estética plástica y reparadora. Quemados. P. S. Palacios 1260. Teléfono 251391. 7|12 Pte

DOCTOR
CARLOS MIRA BLANCO
Cirugía Estética (y Plástica Reconstructiva Mamaria)
Turnos. Teléfono 249842. Sarmiento 776 P.B. de 16 a 20 hs. En San Juan. Tel. 22822.
F-Pte

GARGANTA NARIZ Y OIDO

Dr. LUIS E. MONETTI
Garganta, nariz, oídos. De 9 a 13 y de 18 a 21 diariamente. Particulares y mutuales. Necochea 292 Tels. 218766 - 216006.
6|2|F|

— EN MAIPU —
Dr. JUAN ANTONIO CODES
NARIZ - GARGANTA Y OIDOS
Ozamis 234 - Teléfono 972795.
8|12|C|148|8|1

Dr. DANTE D'ANGELLA PATRUCCO
No atenderá del 1º al 20 de Enero de 1980. Turnos al 215326. Catamarca 182 - Mendoza.
4|1|F|20|1

OCULISTAS

Dr. JAVIER C. ODORIZ
Dr. ALFREDO STONE
Dr. CARLOS I. ZEOLITE
MEDICOS OFTALMOLOGOS
Clínica y cirugía de ojos
Colón 634. 1º D. Teléfono 291216
18|7|F|33814|Pte.

CLINICA de OJOS
Atendida por los Doctores:
Aguinaga - Aguinaga (h.) Dale - Guerrero - Gerzon Lange - Livellara - Marchevsky - Pena - Stone - Zeolite.
Consultorio continuado de 8 a 21 horas. Guardias permanentes. Atención de particulares, mutualizados y obras sociales.
AVENIDA ESPAÑA 888
TELEFONO 248856
29|9|F|Pte.

DOCTOR
LUIS F. AGUINAGA (h.)
MEDICO OFTALMOLOGO
Nuevo domicilio a partir del 28 - I - 80: SAN MARTIN 1432, 2º PISO - CIUDAD.
4|1|F|65299|Pte.

Dr. M. MARCHEVSKY
MEDICO OCULISTA
Consultas de 11.30 a 12.30 y de 16.30 a 20.30 horas. Rioja 1130. Teléfono 247996.
12|10|F|Pte.

CENTRO OFTALMOLOGICO
Guarnieri - Labat - Segarra
MITRE 565 - Turnos: 240668

INSTITUTO DE OFTALMOLOGIA
Dras. Moreno de Mulet y Santamarina de Fernández. Dr. Abraham. 9 de Julio 2142. Tel. 253032. Turnos.
23|10|F|55543|Pte.

INSTITUTO ZALDIVAR
Dr. Zaldivar - Dra. Mistell
Avda. Emilio Civit 685 - Ciudad
Teléfonos: 257000 - 257100. Pte.

DOCTORA
H. PEDRANI DE SCARAFFIA
MEDICO OCULISTA
Nuevo domicilio: Gutiérrez 672. Ciudad - 250482.
5|12|C|397|5|1

DOCTORA
O. BRUGNOLI DE PAGANO
Médica oculista. - Particulares y mutuales. Gutiérrez 672. Ciudad. Teléfono 250482
15|12|F|61129|Pte.

BIOQUIMICOS

Dr. MANUEL HORENSTEIN
Dra. BERTA DE HORENSTEIN
Laboratorio Análisis Clínicos. Atendemos particulares y mutuales San Juan 869. Teléf. 248319
14|10|F|Pte.

ESPECIALISTAS DE LA PIEL

Dr. ALBERTO J. GRINBERG
Enfermedades de la Piel, Alergia dermatología - Nueva dirección Las Heras 170, Ciudad. Planta baja Dpto. 2. Turnos: Tel. 257586.
F|Pte.

Dr. RAUL FASCETO
ENFERMEDADES DE LA PIEL
Av. España 866 - Teléfono 244133.
13|2|F|80215|Pte.|A

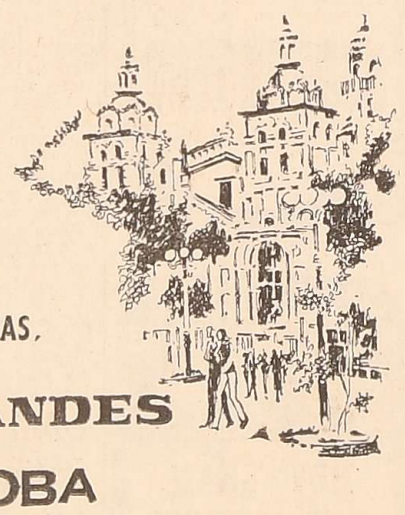

Ahora, TODOS LOS DIAS, Diario LOS ANDES en CORDOBA

Solicítelo en: CAPITAL
PARADA COLON Y GRAL. PAZ
ESTACION TERMINAL OMNIBUS
RIO CUARTO
KIOSCO EL MEJOR - TERMINAL OMNIBUS
VILLA MARIA
KIOSCO RUBEN VILLA - SAN MARTIN Y E. RIOS
SAMPACHO
KIOSCO EDGARDO BONGIOVANNI

También este año lo acompañaremos en sus VACACIONES SERRANAS
(Desde el 2 de Enero de 1980)

Léalo diariamente en:
RIO CEBALLOS - VILLA ALLENDE - UNQUILLO - SALSIPUEDES - LA GRANJA - MALAGÜEÑA - VILLA GRAL. BELGRANO - AGUA DE ORO - ALTA GRACIA - SALDAN - CAPILLA DEL MONTE - MINA CLAVERO - VILLA CURA BROCHERO - VILLA CARLOS PAZ - VILLA DEL LAGO - TANTI - BIALET MASSE - COSQUIN - LA CUMBRE - LOS COCOS - LA CALERA - SANTA MARIA - LA PUERTA - SANTA ROSA.

...Y CON NUESTROS MEJORES AUGUR... PARA QUE LAS DISFRUTE PLENAMEN...

PARTERAS

ESTHER C. DE SANANES
Partera Nacional. Diariamente de 16 a 20 hs. Solicitar turno: Pedro B. Palacios 1260 (Ituzaingó) entre Catamarca y Lavalle. Tel. 257319 y 251391. 7|4|Pte.

DELIA MASCAREÑO DE GOMEZ
OBSTETRICA NACIONAL
Pedir turno. Pellegrini 945. Godoy Cruz. Tel. 270422. 24|10|F|Pte.

CLARA LANDESMAN
PARTERA NACIONAL
Pedir turno - Torcuato Di Tella 351 - Teléfono 228620, Barrio Parque, Godoy Cruz. 20|12|C|011|20|1

RADIOLOGIA

RADIOGRAFIAS A DOMICILIO
Dr. ROBERTS FERNANDEZ ENRIQUE VILLA
San Martín 677 - Radiollamados 244330. Cód. 340. Urgencia - Mutuales - 242199.
21|12|C|436|21|1

Avisos Clasificados

Compra y Venta de Propiedades

AA ESTRENAR, Sexta, magnífica, 170 metros cubiertos. Amplias comodidades. $ 225.000.000. Financiados - 230730.
2|1|C|900|5|1

A-A- PROPIETARIOS compramos casas, departamentos, lotes, pedidos urgentes. Nicolás Avellaneda 125. 258543-251597. Godoy & Pelaia. 3|1|F|65123|Pte.

A A COMPRO monoblock Mitre. España, Pellegrini o similar Tel. 215332. 4|1|C|617|5|1

AA - BUENA inversión, sobre Zapata frente Terminal Omnibus, propiedad 12 mts. frente, total 190 m2. Vendemos 68 millones contado. Rodríguez 3281. Cdad. 5|1|C|215|5|1

AA - OPORTUNIDAD, vendemos dos departamentos, 3 dormitorios en ciudad, 50 y 60 millones contado. Rodríguez 3281. Ciudad. 5|1|C|215|5|1

A PROXIMIDADES plaza Las Heras vendo casa mixta con 1.400 m2. terreno, 36 m. frente, 40 fondo, frutales derecho riego y todos servicios, $ 38.000.000. Recibo vehículos. Berutti 960. Las Heras. 5|1|C|114|5|1

A DEPARTAMENTO vendo, dos dormitorios, etc., planta baja, ciudad, $ 42.000.000 contado y facilidades. San Martín 2842, Mendoza. Landart. 5|1|C|223|5|1

A PROPIETARIO compro íntisísmica hasta 100.000.000 para atender pedidos serios. N. Avellaneda 297. Tel. 255251 - 259802. Casa M. Baccarelli. 5|1|F|65675|15|1

A - DEPARTAMENTO chiche, 1 dormitorio, ciudad, 58.000.000. - 244043. Puebla. 5|1|C|263|5|1

ANTISISMICA Benegas, 3 dormitorios, baños, patio. $ 90.000.000. Facilidades. Nicolás Avellaneda 125. 258543-251597. Godoy & Pelaia. 3|1|F|65119|5|1

AMPLIO departamento, mixto, 3 dormitorios, dep. patio 4ª Sección frente a plaza. Total "Oportunidad" $ 33.000.000. Llaves N. Avellaneda 297. 255251. M. Baccarelli. 4|1|F|65402|5|1

ATENCION, sobre calle Dorrego, mixta 4 dormitorios, extenso comedor, cocina, baño de primera, amplia galería y patio. Todos los servicios. Precio estimativo $ 50.000.000. Se recibe vehículo. Tratar: Allayme 787 - San José. 4|1|F|65449|6|1

ANTISISMICA 5ª sección, un dormitorio, living, patio, entrada vehículo, teléfono. Total contado $ 55.000.000. Perú 529, 244156. Amaya y Susso Propiedades. 4|1|F|65460|8|1

ANTISISMICA San Ignacio, dos dormitorios, anticipo $ 45.000.000 Federico Moreno 1566. 5|1|C|230|5|1

ANTISISMICA vendo, cerca plaza Godoy Cruz, sobre General Paz. Buena terminación, con teléfono, 293 m2. terreno, 120 m2. cubiertos, dos dormitorios, comedor, garaje, dependencia servicio, patio embaldosado, pisos granito y parquet. $ 100.000.000, facilidades. Tratar Tel. 221792. Sin intermediario. 5|1|F|13409|5|1

COMPRO hoy casa hasta pesos 35.000.000 contado. N. Avellaneda 297. 255251-259802. M. Baccarelli. 3|1|F|65176|5|1

COMPRO casa antisísmica o mixta, ciudad o alrededores pago buen contado, operación inmediata entrevistas al teléfono 232021. 3|1|T|3943|5|1

CARPETA COVIRAM dpto. 2 dormitorios próximo sorteo, vendo - permuto auto. Tel. 256620. 4|1|C|825|5|1

CASA con patio, 800 metros a 200 metros Club Obras Sanitarias, vendo o permuto. Ricardo Gutiérrez 130. Pedro Molina, Guaymallén. 47.000.000. Tel. 215953. 4|1|T|3968|6|1

COMPRAMOS contado!!! 30 casas antisísmicas, con escritura. - 247020. Aristides Villanueva 451 4|1|F|65458|7|1

¡¡¡COMPRO!!! casas, departamentos, lotes, fuerte contado. - Aristides Villanueva 451. 4|1|F|65463|16|1

CARPETA Barrio vendo o permuto coche chico $ 3.400.000. Teléfono 222737. 5|1|C|139|6|1

COMPRO casa antisísmica con fuerte contado, igual si faltan terminaciones. Berutti 524. Dorrego. 5|1|C|197|5|1

CASA antisísmica 4ta. Sección, 2 dormiorios, living - comedor, cocina, garaje, patio. Tratar. Tel. 225307. 5|1|F|65688|5|1

COMPRO antisísmica a propietario hasta $ 50.000.000. Títulos perfectos. Ofrecer 251532. 5|1|C|248|5|1

CON $ 18.000.000 contado, saldo facilidades, vendo finquita de 4 Has., casa, chacra. Dueño, Félix Suárez 884. Villa Nueva. Tel. 261828. 5|1|F|65715|6|1

COMPRO contado casa barrio urgente. Tratar San Martín 1243. Las Heras. Teléfono 216572. 5|1|C|296|5|1

DEPARTAMENTO céntrico de 2 dormitorios vendo con 38.000.000 de contado total 60.000.000 tratar en calle Don Bosco 137, 3º Piso departamento 45. Teléfono 232021. 3|1|T|3942|5|1

DEPARTAMENTO planta baja 3 dormitorios, amplio patio, mixto. Regalo $ 35.000.000. Llaves N. Avellaneda 297. 255251. M. Baccarelli. 4|1|F|65403|5|1

DESOCUPADA vendo linda casa incluido departamento interno. Precio 29.500.000. Tratar: Perú 847. L. Heras. 5|1|C|133|5|1

DEPARTAMENTO mixto 3 dormitorios, anticipo $ 5.500.000, total $ 12.000.000. Federico Moreno 1566. 5|1|C|230|5|1

DUEÑO vende casa; recibo automóvil. Tacuarí 876. Bº Bancario. Godoy Cruz. 5|1|C|271|5|1

EXCELENTE casa a estrenar, zona residencial Benegas, 3 dormitorios c/placard, 2 baños, cocina comedor, living comedor, patio interior, cochera, amplio patio, todos servicios, total $ 180.000.000 50% contado saldo financiación. Bancaria 10 años, Flamarique Inmobiliria, San Martín 1074, entrepiso. Tels. 244702 - 290784. 4|1|F|65311|5|1

EN SAN JOSE: 5 habitaciones, 2 baños, cocina comedor, garaje, patio, 273 m2. $ 35.000.000. Contini. 248101. 5|1|C|117|5|1

¡FINCA compro! viñedos, olivares productivos. 247020. Aristides Villanueva 451. Cicchitti. 4|1|F|65466|10|1

FINCAS: 4 Has. parral, cerca, 15 Has., viña tinta. Maipú. Otras fincas. Consulte. Córdoba 55. 5|1|C|184|5|1

FINCA Lavalle, 13 Has. derecho riego, $ 55.000.000. Recibo permutas. Tel. 230058. 5|1|C|199|6|1

FINQUITA 1 ½ Ha., luz, pozo, electrificado, en producción, pileta, casa. Total 45.000.000. Entre Ríos 328. 5|1|C|254|5|1

FINCA en Tunuyán 30 Has. vendo -permuto por casas, automotores. 226192. 5|1|F|13422|6|1

LOTES 300 m2. $ 300.000 y cuotas Telef. 216026. 19|12|C|027|5|1

LOTE Dorrego Calle Balgorria, 350 m2. Total pesos 14.500.000 con facilidades. N. Avellaneda 297. 255251. M. Baccarelli. 4|1|F|65404|5|1

LOTE Barrio Avenida 230 m2 - Total 9.000.000. Centro Inmobiliaria 257382. 4|1|F|13370|6|1

LOTES centro Palmira, luz, agua, 360 m2. Vendo 13.000 m2. Facilidades. Tel. 232499. 5|1|C|191|5|1

LOTE vendo 300 m2. magnífica avenida $ 14.000.000. San Martín 1243. Las Heras. 5|1|C|296|5|1

PROPIEDAD vendo 5.700 m2. Godoy Cruz con 1.800 m2. galpones, salida dos calles, casa depósitos, báscula. 700.000.000. Teléfono 262499. 5|1|C|191|5|1

PARTICULAR compra urgente casa modesta entregaría Rastrojero 68. saldo efectivo, zonas Godoy Cruz o Dorrego T.E. 270603. 5|1|C|057|6|1

POR VIAJE líquido carpeta Barrio total 1.150.000. San Martín 1765. Las Heras. 5|1|C|296|5|1

PROPIETARIO vende lote calle Brasil aceptaría automotor. Salta 895. G. Cruz. 5|1|F|13401|6|1

VENDO casa esquina barrio Judicial. 262884. 5|1|C|12...

Compra y Venta de Negocios

A - VENDO o permuto acreditada fiambrería en centro de Las Heras. Roca 664 - Las Heras. 4|1|C|961|6|1

A - CONFITERIA, cafetería, pleno centro, vendo 45.000.000. San Martín 1606, 4º Piso. Of. 81. Teléfono 232021. 5|1|T|4034|7|1

HOTEL céntrico alquilo, vendo, comedor, 32 habitaciones, baños privados, teléfono. Federico Moreno 1566. 5|1|C|230|5|1

POR no poder atender, vendo en ubicación preferencial, sobre San Martín, 4ª Sección, puesto de carne y despensa, ventas a comprobar; recibo vehículos como parte de pago. Entrevistas teléfono 232021. 5|1|T|4033|7|1

VENDO kiosco, inmejorable ubicación. Tratar en P. Mendocinas 1216, ciudad. $ 13.000.000. 4|1|C|675|6|1

VENDO pensión familiar, 8 habitaciones con reparto viandas, ganancias a comprobar, 1 millón quinientos mil mensuales. Precio total 13 millones. Recibo automotor. Paraná 344. Ciudad. 5|1|C|205|5|1

VENDO residencial. Perito Moreno 151. Godoy Cruz. 5|1|F|13401|6|1

VENDO zapatería compostura, alquilo local, buena clientela. Coronel Díaz 322. 5|1|C|296|5|1

Compra y Venta de Muebles

"AA" AMITRANO martillero, Tel. 247711 - Aristides Villanueva 332 Ofrezca muebles, antigüedades, artículos hogar. Anticipo $$$.
26|2|F|95611|Pte

AA BENTURINO, Teléf. 248730 - 244335 - Martillero, Av. Colón 669, Mendoza. Ofrezca muebles Antigüedades. Art. del hogar, maquinarias, dinero al instante
25|10|F|Pte.

A SELLA, Tel. 247447, Martillero, Tiburcio Benegas 776, ofrezca muebles, artículos del hogar máquinas usadas Dinero en el acto 11|2|F|092|Pte

VENDO juego de comedor y juego de dormitorio, Lencinas 155, Godoy Cruz. 4|1|T|3984|6|1

Compra y Venta de Automotores y Cubiertas

"A V I L A"
AUTOMOTORES

FIAT Rural	76	
FIAT 128	76	
FIAT 125 Multicarga	73	
11.800.000		
FIAT 1500 Multicarga	70	
FIAT 1600	72	
FIAT 1500 Cupé	69	
FIAT 1500 Multicarga	69	
FIAT 1500 Rural	66	
RENAULT 12	72	
12.800.000		
FALCON Rural	70	
RALLY SPORT	73	
PEUGEOT 404	69	
VALIANT IV	66	
RENAULT 4-L	66	
ESTANCIERA	61	
4.800.000		

Remedios Escalada 2901 - Dorrego
5|1|F|13410|5|1

VENDO antisísmica, cuatro dormitorios, dos baños, amplias comodidades. Barrio Sta. Ana teléfono 225579. 5|1|C|103|5|1

VENDO carpeta COVIRAM, otra 8 de Diciembre. Sortean Enero 1980. Se recibe automóvil parte de pago. 262884. 5|1|C|125|5|1

VENDO o permuto menor, departamento 3 dormitorios, living amplio. Talcahuano, M. 3, Dpto. B 12, Godoy Cruz. 5|1|C|217|5|1

VENDO casa quinta, living comedor, 3 dormitorios, 2 baños, dependencia de servicio con baño, garaje, pileta natación, teléfono. Visitas sábado y domingo. - Tratar Tula y Asociados. Teléfono 226664. 5|1|T|4036|5|1

VENDO departamento estrenar Edificio Almafuerte y lote todo servicio, 12 Mts. frente, San José. 9 de Julio 1141. Mendoza. 5|1|C|261|5|1

A A A COMPRO autos, Pick-U Pago contado, San Martín 3512 Ciudad. 4|1|C|882|7|

AA PEUGEOT/69 muy bueno. Sarmiento 1650, Godoy Cruz. 5|1|C|314|7|

A - FALCON 1975 de lujo caja 4 Chevy 1977; Cupé Torino 1974 Cupé Taunus 1975; Peugeot 50 1977, 1975. Vendo, Permuto. Vicente Zapata 236. 3|1|F|65135|5|

A RENAULT 4 S Mod. 70 - 3.000.000 y facilidades al 4,5 por ciento - San Martín 11 Godoy Cruz. 4|1|F|13358|5|

A CUPE Torino a patentar d rección hidráulica, antena elé trica y aire, recibo permuta San Martín 1135 - Godoy Cru 4|1|F|13362|

A PEUGEOT 504 - 79 SES impec ble vendo - permuto. Pueyrr dón 527. Cdad. 5|1|C|180|

A FIAT 128 - 76 - 1300 para ent dido. oferta razonable vend permuto. Pueyrredón 527. C dad. 5|1|C|120

A-R-12|73 Break, Citroen 76, 1 600|70, muy buenos, vendo, p muto. Dorrego 1050. Gllén. 5|1|C|05

A FALCON 69 muy bueno $ 11.000.000 - recibo perm documento uva - vino, p fijo - Nievas Libertad 280 Palmira. 5|1|C|78

A PEUGEOT 403, modelo 1 buen estado, $ 4.500.000 con do. Viamonte 411, San Jose 5|1|C|210

A $ 1.490.000 y facilidades, C vrolet 51. Entre Ríos 328. 5|1|C|254

A - CUPE GTX 1971 a toda pr ba, líquido 11.000.000 total. cibo permutas. 9 de Julio 1 Ciudad. 5|1|C|256

A - ISARD 1961 único por su tado, vendo con facilidades 9 de Julio 1969. Ciudad. 5|1|C|256

A - MOTOS Ducatti 175, B 250 cc., Suzuki 250 cc., ve con facilidades. 9 de Julio 1 Ciudad. 5|1|C|256

A CHEVROLET Rally Sport 1 flamante. Vendo o permuto, Julio 1969, Ciudad. 5|1|C|256

A CHEVY Super 1973 única po estado. Vendo. Recibo menor cio. 9 de Julio 1969, Ciudad 5|1|C|256

A. RENAULT R-12, 1972, flam te. Vendo urgente 11.000.000 Recibo permutas. 9 de Julio Ciudad. 5|1|C|25

A CITROEN 1969 vendo, per to. San Martín 67. Las He metros Coronel Díaz. 5|1|C|288

A PICK-UP Ford 71, buen est $ 11.500.000. Vendo o perm Ayacucho 362, Ciudad. 5|1|T|400

AUTOS Cupé Taunus 1975, C Torino 1974, Falcon 1975, P geot 504, 404 1977, 1976, 1974, 1973; Chevy 1977; Fiat 1976, 1975, 1972; Dodge 1500 Citroen 1976, R-6 1973, 1972, Fiat 1500 1969. Vendo. Permu Peña Hnos. S. A. Vicente pata 236. 3|1|F|6513

AHORA 30% contado saldo meses. Peugeot 404 diesel 1 $ 22.000.000; 404 1973, $ 13.000 504 1971, $ 13.000.000; Fiat 1975, $ 11.000.000; 1600 1969 sos 9.500.000; 1500 1967, pe 7.500.000. San Martín 2752. 4|1|C|789

AHORA 30% contado saldo 40 ses. Falcon 1973, 4ª, $ 17.500 1970, 1969, 1968, 1967 desde p 8.500.000; Chevrolet Super 1 $ 12.500.000; 1970, 1969, desde sos 5.300.000; Valiant 1965, sos 5.800.000. San Martín 27 4|1|C|789

ATENCION tallerista 30%, 4 c tas sin interés. 4-L 1970, pe 4.000.000; Chevrolet Super ex xi 1966, $ 4.500.000; Rastro auto Conosur 1970, $ 7.000. San Martín 2752. 4|1|C|789

ATENCION Rastrojero 1971, traordinario $ 4.000.000 y f lidades - Recibo automóvil Martín 1135. - Godoy Cruz 4|1|F|1336

AUTOMOVIL Renault 4 S - 1973

JOSE Y DOMINGO B. SELLA

Tiburcio Benegas 776 — Martilleros Públicos — Teléfono 247447 - Ciudad

Por cuenta y orden de: VENEZIA S. A. por Cesación de Actividades

Extraordinario REMATE

HOY 17 Horas y MAÑANA 8 Horas

EN AVENIDA DE ACCESO 2985 - VILLA NUEVA

(AL LADO BARRIO UNIMEV)

20 RASTROJEROS Modelo 1977 Impecables

ARTICULOS NUEVOS DEL HOGAR: 50 aparatos de aire acondicionado, 30 heladeras maxicompacta "Columbia" 2 puertas 13", 12 combinados, 15 lavarropas, 10 cocinas, 7 televisores, 50 radios de auto. Cantidad de ventiladores, Licuadoras, Garrafas, Grabadores, Car Stereo, Aire acondicionado para coches, Termotnques de 75 litros, Lustraenceradora, Fantallas infrarrojo Faroles a gas, Sombrillas playa, Radio transmisores, Amplificadores, Cerraduras 200 juegos de baño de loza color, Calefones inst, Heladeras kerosene.

MAQUINARIAS: Torno "Alfa" de 1,10 mts, Torno a revólver en boquilla de 1", Limadora 600 mm, con motor, Balancín de 25 Ton, Bomba centrifuga "Canomat", 5 rotores, con 11 tramos 36 metros, Compresor 200 libras motor 5 HP Sierra sinfin de 70, Rectificadora de pie superficie plana con plato magnético, Guillotina, Serrucho mecánico, Soldadora de punto, Punzonadoras, Pulidora, Morsas, Agujereadora de banco con motor, Motores Rectificadora para torno 3/4, Plato magnético, Taladro Baño de zincado, Motor Siemens 60 HP, Tablero con reloj de alta y baja y accesorios, Prensa de matricería, Amoladora, Aparejo grande, Motor "Perkins".

ARTICULOS VARIOS: 20.000 Kg, de electrodos - Juegos de grifería FV - Bachas acero para cocina - Motocompresores de heladera - Repuestos de cocina - Repuestos de heladeras - Caños galvanizados - Bujías Champión - Caños de luz - Llaves interruptoras - Juegos accesorios para baño - Tapas inodoro - Monturas mejicanas - Cables y antenas para TV. - Garrafitas p/2 y 3 Kg. - Faroles a gas - 30.000 parlantes - Cónsolas - Capacitores - Condensadores - Transformadores - Cables - Radiotransmisores - Resortes - Conos y aros para parlantes - Potenciómetros.

ARTICULOS DE OFICINA: Computadora c/tarjetas magnéticas 203 - Máquinas de calcular eléctricas y manuales - Máquinas de escribir "Olivetti" - Lexicon 80 - Fotocopiadora - Varios escritorios metálicos y de madera - Archivos para carpetas colgantes Cardex - Estanterías metálicas y de madera - Armarios metálicos - Sillas - Caja fuerte c/combinación 1,50 x 0,60.

MAQUINARIAS AGRICOLAS: Pala de arrastre John Deere, Zanjeadora, Rastra de 24 discos de 28" montado en rulemanes. Arado de disco con 6 discos de 30" cada uno montado en rulemanes.

CAMIONES Y ACOPLADOS: Camión "Lancia" motor "Leyland", recién reparado, mod. 1955 semirremolque - Camión G. M. C. modelo 1946 - Acoplados de 2 y 3 Tdas. y 200 artículos más que se SUBASTARAN en el domicilio de:

AVENIDA DE ACCESO 2985 - VILLA NUEVA

NOTA IMPORTANTE: Los Rastrojeros se pueden cancelar en 12 cuotas.
EXPOSICION: HOY de 9 a 12 horas - LA SUBASTA COMIENZA A LAS 17 hs.

5|1|F|65566|5|1

SU USADO CON EL MEJOR PLAN

CUOTAS FIJAS SIN INDEXACION

AUTOMOVILES

DODGE 1500 SPL DIESEL	Naranja Colonial	77
DODGE 1500 SPL	Amarillo	77
DODGE RT	Amarillo - $ 16.000.000	75
DODGE GTX	Turquesa - $ 15.000.000	74
DODGE 1500 SPL	Celeste	73
DODGE 1500 STD	Amarillo $ 14.000.000	73
DODGE CORONADO	Celeste $ 10.000.000	71
FIAT 125	Beige $ 15.500.000	76
RENAULT 45	0 Km., Gris Plata	79
RENAULT 12	Verde $ 17.000.000	76
TORINO 4 Ptas.	Beige $ 13.500.000	73
TORINO CUPE TS	Naranja $ 19.000.000	73
CITROEN AMI 8	Gris $ 8.000.000	72
PEUGEOT 504 SES	Gris Plata	78
PEUGEOT 504	Blanco $ 12.000.000	70
PEUGEOT T4B	Blanca $ 8.500.000	69

SABADO ATENDEMOS TODO EL DIA
DOMINGO DE 9 a 13 Hs.

PERMUTAS - FINANCIACION

PRIMO MESCHINI S.A.
RIOJA 1448 - Tel. 250800

5|1|F|65570|5|1

ORO

PLATA - BRILLANTES
PRECIO INTERNACIONAL
SAN MARTIN 1782 Casi esq. Barcala

GUITARRAS

OFERTA FABRICANTE - De concierto 1ª calidad $ 250.000
Funda Acolchada $ 50.000
33 ORIENTALES 392 - G. CRUZ (por Castelli entre Colón y Las Heras). 3|1|F|13271|5|1

Compro Báscula

20/25 TONELADAS - USADA
SAN ISIDRO y GODOY CRUZ
RIVADAVIA - MENDOZA
TELEFONO 42563

4|1|F|65377|5|1

IMPORTANTE EMPRESA Necesita

a) DOS OFICIALES METALURGICOS

b) UN TORNERO

SE OFRECE: Remuneración acorde a capacidad. Horario continuo. Horas extras.

SE REQUIERE: Experiencia mínima: 3 (TRES) años Metalúrgica o Mantenimiento.

Presentarse personalmente con antecedentes laborales, de 7 a 17 horas en: Chuquisaca Nº 200 de Godoy Cruz, Mendoza - Omnibus 7 "B"

5|1|F|65558|6|1

EN SAN MARTIN

Vendo inmueble inmejorable ubicación (colindante nuevo edificio D.G.I.). - Tratar en:

25 DE MAYO 217 - SAN MARTIN - TELEFONO 21146
Sr. CHERNICOFF

5|1|F|65561|5|1

MOTOR O. M.
352 - 1114
USADO - VENDO
20 DE JUNIO 293
TELEFONO 972521

5|1|F|65632|6|1

VENDO - FINANCIO

PEUGEOT 504 DIESEL	79	$	39.000.000
PEUGEOT 504 G. L.	72	$	14.900.000
PEUGEOT 404 DIESEL	74	$	16.800.000
FIAT 600	69-73-74	$	5.700.000
RURAL FALCON 221	74	$	21.800.000
TORINO CUPE	68	$	10.000.000

TABOADA 57 — LUJAN

4|1|F|65446|5|1

ORO

SUPERO CUALQUIER OFERTA COMPRUEBELO
GARIBALDI 110 - MENDOZA

2|1|C|946|8|1-D

CAMION BEDFORD MODELO 66

Chasis largo, con volquete, motor Chevrolet 350 seminuevo. Cubiertas y estado general muy bueno. Vendo $ 28.000.000 ctdo. Perito Moreno 1225, G. Cruz. Sr. Romagnoli.

4|1|F|65376|5|1

VENDO TRACTOR JOHN DEERE

CON DOS PALAS
EXCELENTE ESTADO $ 40.000.000
Belgrano 1696 - G. Cruz - T. 242746

4|1|C|686|7|1

Necesito OFICIALES PLEGADORES y AYUDANTES
OFICIALES GUILLOTINA y AYUDANTES
OFICIALES en CARPINTERIA METALICA

SUELDO CONVENIO Y FLEXIBILIDAD
Presentarse de 8 a 14 horas. PERU 1769 - CIUDAD

4|1|T|3658|6|1

EMPRESA NECESITA

Un Oficial Mecánico - Un Medio Oficial Chapista - Pintor.
Preferente resida zona Este - Lunes de 17 a 20.30 horas:
EUSEBIO BLANCO 121 — MENDOZA

5|1|C|232|5|1

Equipo de Audio

Ideal para confitería: 2 amplificadores, 2 bandejas, 4 bafles y micrófono. Vendo o permuto
VERGARA 130 — MAIPU

5|1|F|65625|5|1

CHOCADO

Renault 12 TL 78
SE RECIBEN OFERTAS
San Martín 624 - Ciudad

5|1|F|65684|5|1

POR CUENTA Y ORDEN
BANCO GANADERO ARGENTINO S. A.

REMATE

7-1-1980 a las 16.30 hs., en Av. España 1989, de 1.500 cajas de quita esmalte Atanor de 48 x 24 y 100 bolsas de cascarilla de cacao de 60 Kgs. c/una. Base $ 50.000.000. Comisión 10 %. Seña 10% y 2,5 % Ley Impositiva 4.363, todo en el acto. Saldo 3 días local del banco. Las Heras 55. Ciudad.

5|1|C|78|5|1

Avisos Clasificados

(Viene de la Pág. anterior)

Compra y Venta de Automotores y Cubiertas

AUTO Chevrolet Super 1969, vendo contado 5.900.000. Espejo 592. Las Heras. 5|1|C|296|6|1

AUTOMOVIL Falcon 1972, vendo, permuto, financio. San Martín 67, Las Heras metros Coronel Díaz. 5|1|C|288|5|1

AMI 8 Elisee 79 quemo 1ª oferta. Permuta. Tel. 243777. 5|1|C|273|6|1

"AUTOMOVILES Triangulo", vende permuta: Peugeot 404 70-75; Fiat 600 - 73, 1.600 - 71; Citroen 72 - 74; Falcon 70; R6-70; Rastrojeros 70-71; Jeep carrozado 65, 0k. Renault 63. Bandera de los Andes 4002. Villa Nueva. 5|1|F|65703|5|1

AUTOMOTORES Giménez: Taunus GXL 1979, Peugeot 504 XSE 1976, Peugeot 504 1970, Peugeot 404 1969-66, Fiat 1600 1972, Fiat 1500 1968, Fiat 600 1973, Rastrojeros 1974 - 1973 - 1965. Pedro B. Palacios 1160 - Costanera. 5|1|F|65714|5|1

BUGGY 1975, muy bonito, vendo, permuto. Sobremonte 386, ciudad. 5|1|T|4031|5|1

CUPE GTX 1973, recién reparada garantida color turquesa, única por su estado $ 14.500.000 facilidades, permutas. Perú 2950, Ciudad. 3|1|C|674|5|1

CITROEN 2 CV 1971 gris y azul recién reparado motor 18 carballos de fuerza unas joyas $ 5.700.000 facilidades. - Perú 2950, Ciudad. 3|1|C|674|5|1

CITROEN 3 CV 1970 - 1972 - 1973 gris, beige, naranja buen estado a toda prueba $ 5.800.000 precio indicativo, facilidades, permutas. Perú 2950, Ciudad. 3|1|C|674|5|1

CUPE Torino 1972 - 1974 con dirección hidráulica, 1975 con aire, verlas es comprarlas únicas por su estado $ 15.300.000 facilidades, permutas. Perú 2950, Ciudad. 3|1|C|674|5|1

CITROEN 70 vendo buen estado recién pintado. Colón 430, Ofic. 9 P.B. de 9 a 13 y de 17 a 21 hs. 3|1|F|65236|5|1

CAMION Chevrolet 1967 y Bedford 1962 recién reparado gomas nuevas, carrocería y volquete, facilidades 24 meses, permutas. Perú 2950. Ciudad. 3|1|C|674|5|1

CUPE Chevy 1971 blanca preciosa llantas de magnesio $ 12.000.000 y Chevy Super 1972 recién pinty estado, tado únicas por su facilidades, permutas. Perú 2950, Ciudad. 3|1|C|674|5|1

CUPE Torino 1968, blanca. Recién pintada Unica mano. Joya. Pesos 6.000.000 y facilidades. Perú 2950, Ciudad. 3|1|C|674|5|1

CAMIONETA Chevrolet '72. Vendo, permuto. Clark 322. 3|1|C|670|6|1

CITROEN 2 CV - 1971 muy bueno contado. Pellegrini 2371, ciudad (entre España y 9 de Julio). 4|1|C|778|6|1

CUPE Torino 71, impecable, vendo, permuto menor. Santa María de Oro 575 - Ciudad. 4|1|C|825|5|1

CUPE Torino 71 buena, 12.500.000, vendo o permuto camioneta. - Lavalle 676, Godoy Cruz. 4|1|T|3995|5|1

CITROEN 70 vendo, buen estado, recién pintado, $ 3.000.000 Colón 430, Of. 9 P.B., de 9 a 13 horas. 5|1|F|65560|5|1

CAMIONETA Peugeot 73 diesel impecable vendo - permuto. Pueyrredón 527 Cdad. 5|1|C|180|5|1

CAMIONETA Chevrolet 1974 vendo - permuto, escucho, oferta. Jujuy 537. 5|1|C|144|6|1

CAMIONETA Ford 1971 buenas condiciones, vendo - permuto menor valor. Berutti 524, Dorrego. 5|1|C|197|5|1

CAMIONETA Dodge 66. Vendo pesos 7.500.000 contado únicamente. Uruguay 993. San José. Guaymallén. 5|1|F|65620|6|1

COMPRO Falcon, entrego Fiat 600 - 1971, diferencia contado. Tel 254031. 5|1|C|243|5|1

CAMIONETA Fiat 1500 69 pesos 4.900.000 y facilidades. O'Brien y Alberdi, Guaymallén. 5|1|F|65665|5|1

CAMION Dodge 1968, carrozado impecable total 26.500.000. Godoy

CAMION F-600 56 diesel volquete 5ª y camión 46 volquete carrocería chapa, permutas. J. J. Paso 701. Benegas. 5|1|F|13400|5|1

CAMION International motor Bedford 1966, volquete, 15.000.000. - Permutas, facilidades y camión Dodge naftero con volquete pesos 3.200.000. Paso de los Andes 1515. Godoy Cruz. 5|1|F|65717|6|1

CITROEN 1966, 1.500.000 contado y 30 cuotas. Paso de los Andes 1515 Godoy Cruz. 5|1|F|65716|6|1

CAMIONETA Fiat 1500, 1970. Permuto, financio Hoy sábado todo el día. Domingo hasta las 14 hs. Patricias Mendocinas 2623, Mza. 5|1|F|65696|5|1

CAMIONETA Chevrolet 77 lujo, vendo, permuto. Bandera de los Andes 4002, Villa Nueva. 5|1|F|65704|5|1

CON 1.980.000 y cuotitas, Volkswagen 58, bueno. Entre Ríos 328. 5|1|C|254|5|1

COMPRO contado automóvil, camioneta. San Martín Sur 106 - Godoy Cruz. 5|1|F|13426|5|1

CAMION Dodge 1975 con volquete, vendo, permuto, financio. San Martín 67, Las Heras metros Coronel Díaz. 5|1|C|288|5|1

CITROEN Furgoneta 1969 - 1962, vendo, permuto. Lavalle 333. Ciudad - 258491. 5|1|C|296|6|1

CAMIONETA Ford F-100 - 1950, vendo, permuto. Lavalle 333. Ciudad. 5|1|C|296|6|1

CUPE CHEVY 1971 flamante. Precio total 8.950.000, facilidades. - Perú 928. 5|1|C|271|5|1

CUPE TORINO 1968, calefacción, radio, stereo, llantas deportivas, excelente estado. Libertad 1170, Villa Nueva. 5|1|F|65705|6|1

CUPE TORINO TS - 72, flamante; vendo, permuto. Bandera de los Andes 4002, Villa Nueva. 5|1|F|65706|5|1

CITROEN 3 CV 1976 permuto, financio 4.700.00. Juan XXII 368 Godoy Cruz. 5|1|F|13420|5|1

CITROEN 2 CV 71, recién reparado 5.100.000, recibo menor - 220903. 5|1|F|13416|5|1

CHEVROLET 1970 muy buen auto vendo total 9.000.000; Siambretta 125, total 700.000, recibo plazo fijo. Necochea 770, San José. 5|1|C|305|5|1

CHEVROLET Rally Sport 1970-1972 blanco y verde, pintura y mecánica excelentes verlos es comprarlos, joyas $ 10.600.000 facilidades, permutas. - Perú 2950, Ciudad. 3|1|C|674|5|1

CHEQUERA Dodge 1500 - Vendo, Clark 322. 3|1|C|670|6|1

CHEQUERA auto ahorro Dodge, vendo. San Juan 1012. Tel. 242666 5|1|C|973|6|1

CHEVY S S, 70. Total 10.900.000, Facilidades. Permutas. - Entre Ríos 328. 5|1|C|254|5|1

DODGE DP 600 - 1973 verlo es comprarlo, carrocería y volquete 60.000 km. de fábrica buenísimo $ 39.000.000 facilidades 24 meses, permutas. Perú 2950, Ciudad. 3|1|C|674|5|1

DODGE DP 800 - 1974 ruedas artilleras con carrocería nueva y Dodge DP 500 - 1973 chasis pesos 24.200.000, facilidades, 24 meses, permutas. Perú 2950, Ciudad. 3|1|C|674|5|1

DODGE 1.500 SPL 1974 oro metalizado único, 1978 20.000 kms., única mano, 1979 con 5.000 kms. joya gris nube $ 14.500.000 facilidades, permutas. Perú 2950, Ciudad. 3|1|C|674|5|1

DODGE 1500 - 1973. Vendo - Permuto. Clark 322. 3|1|C|670|6|1

DODGE SPL 1500, modelo 1979. 4.500 kms. Impecable, línea nueva. $ 25.800.000, facilidades. Perú 2950 - Ciudad. 3|1|C|674|5|1

DODGE 1500-73 de lujo impecable vendo. Perú 2113, Ciudad. 4|1|C|918|5|1

DODGE 1500/73 impecable vendo 12.000.000. Pellegrini 1192. San José. 5|1|C|147|5|1

DODGE 1500 - STD - 73 74 de 1º mano - buenísimos - Famillar 128, 78 - 1300, flamante - 23.000 kms. reales - Aceptaría permutas - Belgrano 853 Cdad. 5|1|C|944|5|1

DODGE Rural 1.8 junio 1979. Matienzo 1798. San José, Gilén. 5|1|C|204|6|1

DODGE 1500 79 vendo - permuto. Amigorena 56, Dpto. 15. 5|1|C|207|5|1

DODGE Polara 74/75 muy buen estado, frenos disco, encendido electrónico, permuto p auto grande menor valor d contado. Ver hoy todo rrio Ujemvi, Manzan 11, Las Heras.

DODGE 1500 modelo 1975 muy lindo vendo, recibo plazo fijo, permuto. Necochea 770, San José. 5|1|C|306|5|1

DUEÑO vende R-6 73 nuevo. Barrio FOECYT F-25, Godoy Cruz, atrás Hospital Carmen, permuto. 5|1|F|13418|5|1

DODGE 1500 - 1974 vendo urgente $ 12.900.000, Rioja 81, T. 291933. 5|1|C|227|6|1

DODGE 1500, modelo 1974 excelente estado, Vendo o permuto. Cobo 570, Dorrego. 5|1|F|65642|6|1

DODGE 1500/71 $ 4.900.000 y facilidades. O'Brien y Alberdi. Guaymallén. 5|1|F|65688|5|1

ESTANCIERA 61 $ 1.800.000 y facilidades. O'Brien y Alberdi, Guaymallén. 5|1|F|65572|5|1

EXCELENTE Peugeot 404, 1973 y 1969. Permuto, financio. Hoy sábado todo el día. Domingo hasta las 14 hs. Patricias Mendocinas 2623, Mza. 5|1|F|65695|5|11

FORD Falcon Futura 1971 verde, pocos kms. y 1971 de Lujo bordó joyas a toda prueba pesos 13.500.000 permutas, facilidades. Perú 2950, Ciudad. 3|1|C|674|5|1

FIAT 125 1976, 1975, 1972; Familiar 1973; Fiat 1600 1972, 1971; Fiat 1500 1969. Vendo. Permuto. Vicente Zapata 236. 3|1|F|65134|5|1

FALCON lujo 1966 impecable vendo permuto. España 190 esquina Moyano. 3|1|C|619|5|1

FIAT 128 Rural 1975-78, vendo o permuto. Clark 322. 3|1|C|670|6|1

FALCON 1969, vendo o permuto. Clark 322. 3|1|C|670|6|1

FORD Falcon 1972 línea nueva impecable motor 221 y caja de cuarta $ 12.000.000 resto facilidades. Perú 2950. Ciudad. 3|1|C|674|5|1

FUTURA 1977 motor 188 caja de cuarta única mano verlo es comprarlo $ 16.000.000 y facilidades, permutas. Perú 2950. Ciudad. 3|1|C|674|5|1

FIAT 1600 vendo $ 9.500.000. Buenos Aires 330, 9º "B", T. 254239. 4|1|C|708|5|1

FIAT 600/ 68 blanco dueña vende $ 4.200.000. J. Vucetich 1938. (Paralela Dorrego) - Dorrego - Guaymallén. 4|1|C|837|5|1

FALCON de Lujo 70, motor 188, mendocino impecable. Particular vende urgente, contado únicamente $ 12.000.000. Sábado todo el día, domingo de mañana. Francisco de la Reta 1439, Dpto. "D", Guaymallén. 5|1|C|134|5|1

FALCON 1963 palanca piso. Total $ 5.500.000, permuto. Teléfono 8348, Tupungato. 5|1|F|65576|6|1

FIAT 600 1970 impecable vendo, recibo menor. Luzuriaga 1460, Dorrego. 5|1|C|063|6|1

FIAT 600 - 71 a asentar vendo - financio. Olascoaga 1435. Ciudad. 5|1|C|178|5|1

FALCON 1967, único dueño vendo 9.000.000. Pellegrini 1053. San José. 5|1|C|143|5|1

FIAT 128 m/73 8.000.000. Fiat m/71. Fiat 600 m/75. Cupé Torino T. S.X. m/77. Av. Costanera Norte 2315. San José. 5|1|C|196|5|1

FALCON de Lujo, modelo 1966 vendo o permuto. Cobo 570. - Dorrego. 5|1|F|65641|6|1

FIAT 600 - 1969, motor 1972, impecable, radio, consola, accesorios. Vendo. Tel. 243658. 5|1|C|234|5|1

FIAT 128/72 impecable vendo 9.000.000. San Martín 1472. Luján. 5|1|F|65651|5|1

FIAT rural 128/75 $ 6.900.000 y facilidades. O'Brien y Alberdi. Guaymallén. 5|1|F|65667|5|1

FALCON 62 $ 3.500.000 y facilidades. O'Brien y Alberdi. Guaymallén. 5|1|F|65668|5|1

FIAT 1100 62 $ 1.700.000 y facilidades. O'Brien y Alberdi. Guaymallén. 5|1|F|65671|5|1

FIAT 800, 67 convertible impecable 5.000.000. Gailhac 42. - Las Heras. 5|1|C|78077|5|1

FALCON 1970, Chevrolet 1967, Rambler 1965. - San Martín Sur 106, Godoy Cruz. 5|1|F|13424|5|1

FORD Taunus GXL 1975 vendo, permuto. Lavalle 333. Ciudad. 5|1|C|296|5|1

FIAT 1100 - 1961; 600 - 1958 vendo, permuto. Lavalle 333. Ciudad. 5|1|C|296|6|1

FORD Fairlane 1971, estado original, vendo, permuto. Lavalle 333. Ciudad. 5|1|C|296|6|1

FIAT 1500 - 68 Familiar, vendo particular. Benavente 3863. Villa Nueva. Guaymallén. 5|1|F|65713|5|1

FIAT 600 1970, mendocino, impecable, vendo, permuto. Olascoaga 389, Ciudad. 5|1|T|4030|5|1

FAMILIAR 128 74, muy bueno $ 12.000.000, vendo o permuto. - Ayacucho 362, Ciudad. 5|1|T|4001|5|1

FIAT 600 71, vendo Almirante Brown 338, San José, Carril Bermejo. 5|1|T|4014|6|1

FIAT 600 76, impecable $ 9.800.000. Güiraldes 521, Dorrego. 5|1|T|4009|6|1

FIAT 1600 modelo 1972 bueno vendo total 9.500.000; Fiat 125 modelo 1973 impecable vendo total 12.500.000, recibo plazo fijo, permutas. Necochea 770, San José. 5|1|C|306|5|1

FALCON 69 motor 74, buenísimo. Vendo, recibo menor 11.000.000 - 220903. 5|1|F|13415|5|1

FIAT 600 1971 permuto, financio 5.400.000. Juan XXIII 368 - Godoy Cruz. 5|1|F|13421|5|1

GORDINI 66 vendo, $ 1.000.000 contado. Alberdi 949, San José. 5|1|C|129|5|1

HONDA Super Sport 50 cm3 vendo $ 1.800.000. J. Vucetich 1938 (Paralela Dorrego) - Dorrego - Guaymallén. 4|1|C|837|5|1

HONDA S.S. 550 Fourd 1977 vendo, permuto vehículo menor valor. Estimativo $ 1.050.000. 260569. 5|1|C|101|5|1

HONDA 300, motocarga y motoneta desde 400.000 contado y cuotas. Paso de los Andes 1515, Godoy Cruz. 5|1|F|65719|6|1

HERMOSO Ford Falcon 1969 Permuto, financio. Hoy sábado todo el día, domingo hasta las 14 hs. Patricias Mendocinas 2623, Mza. 5|1|F|65693|5|1

IMPECABLE Renault 4S 78-79. - Profesional vende o muy pocos Km. Manuel Moreno 217. G.C. Tel. 228906. 5|1|C|960|6|1

JEEP IKA 1961 - 1958, doble tracción, vendo, permuto. Lavalle 333. Ciudad. 5|1|C|296|6|1

KARTING motor Sachs 98, precio $ 1.000.000. Teniente Ibáñez 543. Las Heras. 5|1|C|296|6|1

LA MEJOR Ford 1972 de Mendoza V-8 gris y blanca impecable por donde la mire pesos 16.500.000 facilidades, permutas, Perú 2950, Ciudad. 3|1|C|674|5|1

LIQUIDO 4 - L 64 1.800.000 total. Tiburcio Benegas 789, Dto. 3 - Gilén. 5|1|F|65701|5|1

LOS MEJORES Ford Falcon de plaza 1971 - 1972 - 1974 - 1975 1976 - 1977 preciosos a toda prueba $ 13.500.000 facilidades, permutas. Perú 2950, Ciudad. 3|1|C|674|5|1

LIQUIDAMOS..; cincuenta automóviles; treinta camiones; veinte camionetas; cinco tractores. - Mínimo anticipo, permutas, larguísimas facilidades. - Riccieri - San Luis 540. 2|1|C|980|6|1

MOTOR Perkins 4 cilindros Caja 4ª ZF, modelo 75b|estado, vendo. Paraná 1450, Godoy Cruz. 5|1|F|13427|5|1

MOTO Jawa 350, 77. Total pesos 4.600.000. Facilidades. - Entre Ríos 328. 5|1|C|254|5|1

MOTO Sunbeam bicilíndrica 500 c.c., vendo $ 700.000 contado. - B. Houssay 767, Barrio UNIMEV. Guaymallén, Tel 246855. 5|1|C|095|5|1

MUY buen auto Unión 1964 Permuto, financio. Hoy sábado todo el día, domingo hasta las 14 hs. Patricias Mendocinas 2623, Mza. 5|1|F|65694|5|1

MOTONETA Siam 150 vendo, facilidades. Remedios Escalada 2901, Dorrego. 5|1|F|13412|5|1

MOTO BSA 250 c.c. Total contado $ 1.300.000. T. 256124, Aristides Villanueva 77, San José. 5|1|C|136|6|1

MOTO Surumpio 1977 y Sapucal 1979 vendo. Alpatacal 2376, ciudad. 5|1|C|116|5|1

MERCEDES Benz rural 54, 170 SD vendo. Perito Moreno 2153, Godoy Cruz. 4|1|T|3990|5|1

MOTO Gilera 200 1970, quemo total contado $ 1.100.000. Paso de los Andes 477 Ciudad. 5|1|C|170|5|1

MONETA SIAM 1500 cc. de Lujo $ 700.000 y facilidades. O'Brien y Alberdi. Guaymallén. 5|1|F|65673|5|1

OPEL K-180 1976, vendo permuto. Francia 536. La Puntilla. 3|1|F|13323|5|1

OFERTA, Gordini 68 reparado, 1.750.000 y facilidades. Montevideo 496, Ciudad. 4|1|T|3991|5|1

OFERTA 4L 66 bueno, 1.950.000 y facilidades. - Montevideo 496, Ciudad. 4|1|C|3992|5|1

OPORTUNIDAD: Renault 4L 1967. Permuto, financio. Hoy sábado todo el día. Domingo hasta las 14 hs. Patricias Mendocinas 2623, Mendoza. 5|1|F|65697|5|1

OPORTUNIDAD Rural Rambler Classic, motor Tornado, caja ZF 55.000 Km., particular vende - Precio razonable. - San Martín 256, Godoy Cruz. 5|1|F|13428|5|1

OFERTAS 504 1974 XSE 16.900.000; 504 1972 11.900.000; 404 1976 diesel 16.800.000. Fiat 1600 - 1972 9.980.000, facilidades. Perú 928. 5|1|C|271|5|1

PEUGEOT GL - 1973, pintura de fábrica. Pocos Kms, Verlo es comprarlo, $ 15.800.000 facilidades. Permutas. Perú 2950, Ciudad. 3|1|C|674|5|1

PEUGEOT 504 404 0 Km. 1977, 1976, 1975, 1974, 1973, 1972, 1971. Vendo Permuto. Peña Hnos. - Vicente Zapata 236. 3|1|F|65133|5|1

PEUGEOT Gran Prix modelo 73 impecable, $ 13.300.000, ver en Espejo 209 - Ciudad. 4|1|F|65348|6|1

PEUGEOT 404, 1975 Diesel muy bueno 4.750.000 y facilidades, vendo, permuto. Rioja 1847. 4|1|C|929|5|1

PEUGEOT 504 XE, primera mano impecable vendo. T. 226691. 5|1|C|109|6|1

PARTICULAR vende Fiat 600 modelo 1974, muy buen estado. - Tratar: Coronel Moldes 630, ciudad. 5|1|C|106|5|1

PEUGEOT 403 vendo, escucho ofertas. - Joaquín V. González 838, ciudad. 5|1|C|088|5|1

PEUGEOT 504 - 1974, Fiat 125 Potenciado 1976 vendo. Alpatacal 2376. 5|1|C|116|5|1

PEUGEOT 2000 -1977 flamante. - Particular. - Soler 773, ciudad, continuación Jorge Calle. 5|1|C|137|5|1

PARTICULAR vendo Peugeot 70 impecable - calle Guevara nº 13 - Barrio 13 de Diciembre - Luján. 5|1|F|65555|6|1

PARTICULAR vendo o permuto equipo Ford 600 acoplado 2 ejes total 42.000.000. Francia 485, Godoy Cruz. 5|1|F|65523|5|1

PEUGEOT 504, modelo 1973, excelente estado. Vendo $ 15.500.000. Tratar: Pueyrredón 156, San Martín, Mendoza. 5|1|F|65637|5|1

PEUGEOT 404, modelo 1973 impecable. Vendo o permuto. Cobo 570, Dorrego. 5|1|F|65643|6|1

PEUGEOT gasolero, diciembre 1977, inmejorable, escucho oferta, permutaría. Costanera 1582, Puente Minuzzi. z 5|1|F|65612|5|1

PEUGEOT 504, 74, X. S. E. Total $ 16.500.000, mendocino. Entre Ríos 328. 5|1|C|254|5|1

PARTICULAR vende Peugeot 504, S. E. S., 1978. Oportunidad pesos 26.000.000. Paso de los Andes 861. Ciudad 5|1|C|255|6|1

PEUGEOT 404 67 en buen estado, camioneta Peugeot 404 diesel mod. 73 impecable, camioneta Ford F-100 mod. 61 motor 1973 221. Rural Falcon mod 1970 de Lujo estado impecable. Remedios Escalada 3051, Dorrego, Gilén, o Lavalle 281, de Dorrego, Gilén, (Mendoza), T. 225006 - 227394. 5|1|F|13339|7|1

PEUGEOT 504 69, excelente estado vendo. Martínez de Rosas 1934. 5|1|T|4029|6|1

PEUGEOT 4 impecable total 8.500.000. Alvarez Condarco 1171, Villa Hipódromo. 5|1|T|4018|5|1

R-6 1973, 1972, 1971; Dodge 1500 1973; Fiat 1600 1972, 1971; Fiat 1500 1969. Vendo. Permuto. Vicente Zapata 236. 3|1|F|65132|5|1

RENAULT 6 1971 vendo o permuto por auto grande Evaristo Carriego 954 Barrio San Ignacio. 3|1|C|600|5|1

RENAULT 12 - 1976 TL blanco 1977 TS azul; 1977 TS blanco los mejores R-12 de Mendoza precio indicativo $ 17.200.000, facilidades, permutas. Perú 2950 Ciudad. 3|1|C|674|5|1

RASTROJEROS 1972 - 1973 - 1974 1975 y doble cabina 1977, pintura, mecánica interiores excelente estado precio indicativo $ 10.800.000 facilidades, permutas. Perú 2950. - Ciudad. 3|1|C|674|5|1

R6 MODELO 1970 - 1973 las mejores de plaza pintura y mecánica excelentes $ 8.200.000 facilidades, permutas. Perú 2950, Ciudad. 3|1|C|674|5|1

RENAULT 12 Break 1975, vendo, permuto. Francia 586, La Puntilla. 3|1|F|13326|51

RASTROJERO 1972 reparado a nuevo, vendo, facilidades. Lavalle 221 - Ciudad. 4|1|C|840|5|1

RASTROJERO gasolero 1955 vendo, $ 3.200.000. Pringles 726, General Gutiérrez. 4|1|F|65428|5|1

R-12 - 1971 urgente vendo, permutas. Barrio Antártida Argentina, Manzana "U", Casa 5, Luzuriaga, Maipú. 5|1|C|049|5|1

RURAL Rambler 1963 buenísima, $ 1.900.000, $ 900.000 a 30 días y 20 cuotas Total $ 3.950.000 contado. E. Blanco 536, T. 221049. 5|1|C|104|5|1

R-6 1974 vendo contado o recibo 600 - 1970 diferencia contado. - Sábado tarde, todo el domingo. Rioja 1963, Tel. 216866. 5|1|C|082|6|1

REPARACIONES velocimetros, limpiaparabrisas. - Unicamente nueva dirección Mejías, San Martín 2254, ciudad. 5|1|C|187|6|1

RENAULT Gordini 65 muy bueno. Vendo - Financio. Olascoaga 1435. Ciudad. 5|1|C|181|5|1

RURAL Falcon: De Lujo, 88.000 kilómetros, única mano, vendo pesos 16.800.000. Peso de los Andes 580. Ciudad. 5|1|C|058|5|1

R-12 - 1975 vendo a particular únicamente. Balgorria y Perito Moreno, Godoy Cruz. 5|1|C|224|6|1

R-4 S - 72 nueva vendo, permuto. Amigorena 56, Dpto. 15. 5|1|C|207|5|1

R6/70 $ 3.900.000 y facilidades. O'Brien y Alberdi. Guaymallén. 5|1|F|65564|5|1

RAMBLER rural 70 4ta. $ 5.500.000 y facilidades, O'Brien y Alberdi. Guaymallén. 5|1|F|65669|5|1

RASTROJERO 69 $ 3.800.000 y facilidades. O'Brien y Alberdi. Guaymallén. 5|1|F|65670|5|1

RENAULT 12|1975, impecable, pocos kilómetros, particular, recibiría menor. Suipacha 361. Ciudad. 5|1|C|247|5|1

RENAULT 12 1975, vende deuño, recibiría menor precio, Barrio San Eduardo Mzna. F, Casa 50. Luzuriaga, Maipú. 5|1|F|65674|5|1

RURAL Ford Falcon 1971 impecable. Permuto, financio. Hoy sáb

FELIX MARIN

MARTILLERO PUBLICO — MATRICULA 1031 — TELEFONO 257900 — MENDOZA

Orden: Residencial y Despensa por cierre, 2 Mueblerías, Depósito de Muebles y Artículos varios nuevos y usados, Rodados, Artículos del Hogar y Remitentes

Gran REMATE Sin Base

HOY Sábado 17.30 horas - Mañana Domingo 9 horas

DETALLE: Extraordinario piano alemán de 88 notas, impecable. Alfombra importada de 3,10 x 2,00. Reloj mural a péndulo. 5 televisores n/y usados. Radio combinado de mueble, tocadisco Winco, radios a transistores dual, radio grabador para casette. 2 heladeras comercial Siam de 4 puertas y mostrador vitrina de 2 puertas y otras familiar eléctricas y a kerosene. Ventiladores comercial de 25" y familiar de pie de 16". Turbos circuladores. 10 lavarropas a paleta y de turbina semi automático n/y usados. Cocinas a gas de 2, 3 y 4 quemadodres. Calefones a gas y enlozado de leña y de kerosene. Máquinas de coser Singer y Flecha. Escritorios metálicos de 6 cajones. Máquinas de escribir Rémington de 120 y 125 espacios. Juegos de: cubiertos en acero inoxidable importado de 49 y 101 piezas, de vajilla en semi porcelana americana para 6 y 12 personas, de baterías de cocina en acero inoxidable y en hierro enlozado de 10 piezas, de trinchar, ollas a presión de 4, 6, 8 y 10 litros. Secadores de cabello manual. Licuadoras. Planchas eléctrica automática. Artículos de cámping: carpas Alpina p/4 y 6 personas, sillones plegables, catres desarmables, mesa valija con banquitos, lámparas a gas, pileta de natación en 4 medidas en PVC. Colchones y almohadas en todas las medidas n/y usados. Bicicletas plegables y de paseo para damas, caballeros y niños, nacionales e importadas, n/y usadas. Kárting y triciclo para niños. Arañas en bronce, antiguas y modernas, colgantes y apliques quinqué. Espejos. Cuadros. Mesas. Sillas en fórmica y tapizadas, cromadas, apilables para bar, estanterías, mostrador y mostrador vitrina metálicos. Churrasquera rodante. Báscula de 500 kilos. Portón metálico de 3,10 x 2,30 de alto. Juego de jardín 5 P.

Y EN MUEBLES: 18 juegos de comedor de 7, 8 y 9 piezas, n/y usados de estilo francés, americano, escandinavo y moderno con modular. Aparadores americano y antiguo.Modulares. Alacenas. Mesas: extensibles, redondas, óvalas, barril, hexagonal, rectangulares comunes y con base cromadas y otras de madera n/y usadas. Sillas: cromadas, apilables, escandinavas, coloniales y otras de madera n/y usadas. 12 juegos de dormitorios de 4 y 5 piezas, n/y usados, de estilo colonial español, americano, inglés, escandinavo, esquinero y modernos. 12 roperos grandes y chicos, provenzal, colonial y modernos. Placares. Camas en todas las medidas y estilo y otras de bronce. Cómodas, toilette, mesas de luz, cuchetas y cunas. Juegos de living de 3 piezas en fino tapizado de estilo colonial español, nórdico, americano con divan cama, corrugado. Juego de patio en mimbre de 5 piezas. Juego de sala en madera 4 piezas.

VISITE EXPOSICION EN HORARIO DE COMERCIO

Avenida SAN MARTIN 3071-77 - TELEFONO 257900 - CIUDAD

29|12|C|121|29|12

SAN MARTIN

VENDIDOS SIN INDEXACION • CUOTAS FIJAS

PROPONGA SU PLAN DE PAGO

AUTOMOVILES

PEUGEOT 404 GP. 74
$ 14.500.000

DODGE GTX 72
A|Acond. $ 15.000.000

CITROEN AMI 8 76
$ 11.000.000

DODGE POLARA 72
$ 10.000.000

PICK - UP

RASTROJERO 71
$ 11.000.000

CAMIONES

DODGE DP-800 77
C|Rutera pocos Kms. muy bueno

DODGE DP-800 c/motor M. Benz 1114 70
$ 36.000.000

DODGE DP-600 71
CHASIS - $ 30.000.000

DODGE DP-500 77
c|volquete sin uso - $ 52.000.000

DODGE DP-800 72
C|Carroceria y volquete 0 Km.
$ 44.000.000

DODGE DP-600 73
c|volquete 0 Km. - $ 43.000.000

FORD F-600 71
$ 32.000.000

Sábado atendemos todo el día. Domingo de 9 a 13 hs.

PRIMO MESCHINI S.A.

BOULOGNE SUR MER 260. SAN MARTIN • TELS. 21054 22054 22363

4|1|F|65346|6|1

CARLOS AMITRANO

Por orden de su propietario, Sr. Pedro Pescatori, todo el fino moblaje, obras de arte, antigüedades, y todo lo de su casa de familia.

REMATO Sin Base

MAÑANA 8.30 HORAS

CALLE REPUBLICA DEL LIBANO Nº 7 esq. Yrigoyen - Barrio Bombal

PIEZAS UNICAS: Reloj chimenea mármol negro y candelabros en juego - Gran espejo italiano marco tallado - Juego sabonarola 3 piezas marfil y madreperla (más de 150 años) - Gran dressoire francés - Juego cubiertos plata - Laca "Valdés Mujica" - Xilografía "Delhez" - Cuadros - Porcelanas; hermoso piano "Pleyel" tallado (pieza única) - Adornos importados - Cristalería - Máquina Kontaflex 35 mm. - Grabador - Televisor "Noblex" - Libros - Morrillos chimenea - Abanico nácar - Ventilador - Barómetro - Heladera eléct. Saccol - Alfombras - Combinado - Discos - Arañas - Cortinados - Máquina coser y bordar mueble secretaire - Máquina escribir "Typa" alemana - Máq. sumar eléct. "Olivetti" flamante - Lavarropas "Siam" - 2 televisores "Sony" nuevos transistorizados - Y EN MUEBLES: Gran comedor importado francés - Bargueño roble - Living N. A. tallado y esterillado - 2 dormitorios camas gemelas - Colchones - Escritorio petit mueble importado - Biblioteca "Thompson" - Gran vitrina francesa cristales bombé - Mesa redonda y sillas viena - Juego jardín hierro - Estantes - Escaleras - Cama bronce - Ropa y cantidad imposible detallar.

Gran Remate - Muebles y artículos de calidad y excelente procedencia - Alquilamos este lindo chalet todas comodidades y con teléfono - VISITE EXPOSICION de 9 a 13 y de 16 a 20 horas. — CARLOS AMITRANO - Martillero

5|1|F|65592|5|1

VICIA SATIVA INOCULANTES

El mejor precio y calidad de plaza

• CEBADA NEGRA • CEBADA BLANCA
• AVENA $ 260 EL KG.
• SEMILLAS DE ALFALFA NACIONALES E IMPORTADAS

RESERVA DE STOCK CON PRECIO ASEGURADO — FINANCIACION

JUAN F. LOPEZ

Godoy Cruz 5033-V.Nueva-Mza.Tel.260791

ORO

JOYERIA BASSO

COMPRO BRILLANTES PAGO $ 27.000 Gr. Of.

SAN MARTIN 1360 - LOCAL 25 (Galería Mendoza)

31|12|C|351|5|1

CEMENTO

$ 11.300 LA BOLSA

CORRALON VILLA NUEVA

Bandera de los Andes 3675

Tels. 260555 - 263929

4|1|F|65481|6|1

ADMINISTRATIVA

Perito mercantil, muy buena presencia. Dactilógrafa. Edad: 18 a 25 años, en lo posible con experiencia.. Presentarse en: MITRE 573 - CIUDAD - MENDOZA - DE 8 A 11 HORAS

5|1|F|65556|6|1

PROPIEDAD

180 Has. Nogales, Alamos y Campo Inculto, Los Arboles, Tunuyán. Vendo - Tratar: Diagonal Carocella Nº 40. Señor H. Ianelli - RODEO DE LA CRUZ - TEL. 910018.

3|1|F|65238|6|1

SE VENDEN

20.000 Kgs. de Medallones Amarillos a granel y 5.000 kg de Pelones Amarillo a granel. Tratar en Cooperativa Vitivinifrutícola La Dormida - Remo Falciani s/n. La Dormida Mendoza.

4|1|F|65347|6|1

MATERIALES DEMOLICION

Chapas de zinc - Soleras Pinotea - Tirantes - Puertas - Ventanas - Soleras Alamo $ 1.800 el metro. Carril Godoy Cruz 2770 esq. Sarmiento - Villa Nueva.

4|1|C|861|6|1

OPERARIOS METALURGICOS

Para turnos corridos, SE NECESITAN. Sueldos superiores a convenio y premio por presentismo. - Presentarse con documentos de identidad y certificado de buena conducta, en orden y actualizados a:

BASANTE Y CIA. S.A.C.I.F.

Rodríguez Peña 2360, Godoy Cruz únicamente de Lunes a Viernes de 8 a 12 y 18 a 21 horas, sábado de 8 a 12 horas.

28|12|F|64310|7|1

Avisos Clasificados

(Viene de la Pág. anterior)

Compra y Venta de Automotores y Cubiertas

VENDO Rastrojero modelo 76, impecable. Verlo en Patricias Mendocinas 2493, Nueva Ciudad, Guaymallén. 5|1|T|4004|6|1

2 CHEVROLET Guerrero modelo 1943, camión con volquete pesos 5.000.000, otro frontal para 2.000 kilos M. 1946 doble tracción 4.000.000 Godoy Cruz 1870 Guaymallén Tel. 262488. 4|1|C|826|5|1

4-L 1965, contado 1.800.000 y facilidades. Godoy Cruz 1004, Gllén. 5|1|F|13431|5|1

Ventas Varias

A PRECIO de ocasión, líquido mil puertas, 3 vidrios 80 x 200, pesos 80.000. Ventanas 100 x 100, pesos 60.000. Pedro Molina 1260. Gllén. 5|1|C|238|7|1

AUDIO Kenwood: bandejas grabadoras ,giradiscos, bafles. Amplificador KA3700 $ 445.000 - Radiolux - Garibaldi 374. 3|1|F|65229|5|1

AUSENTARME vendo televisor portátil importado National y radio grabador importado Delm Lenzo 2245, Gllén. 5|1|C|162|5|1

RUILO silla de rueda, adulto. San B. Justo 1662, G. Cruz. 5|1|C|140|6|1

AMOBLAMIENTOS cocina, lujo, standard, mesadas, piletas. Facilidades. Mesa redonda, pesos 179.000. Coronel Plaza 73 - 256905. 5|1|C|194|6|1

AIRE acondicionado familiar seminuevo, vendo con facilidades. Tel. 228253. 5|1|F|13425|5|1

BICICLETA carrera, cuadro hispano-francés, tubos, cambios, vendo, permuto. Vergara 130. Maipú. 5|1|F|65626|5|1

BICICLETAS dama 26 y carrera Hispana 28, seminuevas. Desde $ 300.000. San Juan 99 y lunes. 5|1|C|100|5|1

BIANCHI legítima en Mendoza es Rodolfo Nieto, garantía y experiencia, directo fábrica, precios sin competencia, balanzas, heladeras, cocines, etc. Av. España 1757, Mendoza. Teléfono 254743. 3|1|F|65248|19|1

BICICLETAS, triciclos, kárting, por mayor y menor. Tropero Sosa 628. Tel. 261491. San José. 3|1|F|65227|5|1

BICICLETA Aurorita 14, impecable, vendo $ 220.000. 9 de Julio 2799. 5|1|T|4027|5|1

COMBINADO estereofónico, cocina/cajonera, 2 puertas placas completas, rifle Kafema. Nuevos. 260533. 5|1|T|4011|5|1

CAÑOS p|andamio - Maq. construcción, vendo - Belgrano 122 Ciudad. 4|1|C|797|5|1

CAMARA fotográfica profesional Rapid Omega, lente 90 mm. F:3,5, negativo 6 x 7, con respaldo intercambiable. T. 225621. 5|1|F|65635|5|1

CARPAS de cámping se alquilan. Barrio Ujemvi, Manzana 2, Casa 6, Las Heras. Sr. Morán. 5|1|F|65711|5|1

CACHORROS caniches miniatura, padres importados, vendo. Belgrano 756, Las Heras. 5|1|C|296|6|1

DORMITORIOS y comedores vendemos en calle General Paz 77, Buenos, baratos y fiados. 5|1|C|257|6|1

EN CALLE General Paz 77 tenemos las mejores marcas en colchones, baratos y fiados. 5|1|C|257|6|1

ESTANTERIAS metálicas, mostradores, exhibidores, paneras, nuevos, usados. San Martín 2570. Aguilar. 2|10|F|50444|Pte.

GARDINI coser-bordar, $ 250.000, otra tapicera, $ 670.000. Clark 262. 3|1|C|523|5|1

GRAN oferta, heladera seminueva dos puertas. Contado pesos 700.000. Monoblock Laprida U-3. 5|1|C|130|5|1

GUITARRAS, armónicas, métodos, flautas, cuerdas, parches. Facilidades. Entre Ríos 328. 5|1|C|254|5|1

HELADERAS, cocinas y lavarropas nuevos en calle General barato y fiado. 5|1|C|257|6|1

HELADERAS comerciales, cámaras frigoríficas, equipos carnicerías, vitrinas, nuevo, usado. San Martín 2570. Aguilar. 2|10|F|50445|Pte.

IMPERMEABILIZANTES: pintura aluminio velo de vidrio, desde $ 750. Patricias Mendocinas 1695. 3|1|F|65061|31|1

J.V.C. 828 Biphonic y carestereo A.M.F.M., oportunidad, vendo. Salta 634, ciudad. 5|1|C|182|5|1

LIQUIDO televisores $ 199.000; bicicletas $ 129.000. Lavarropa, mueble, heladera. 12 de Octubre 741, Guaymallén. 3|1|C|529|5|1

LYCIATEX Syncromatic, doble frontura, $ 600.000. Urgente por viaje. Pedro Vargas 3729. Barrio UNIMEV. 5|1|C|209|6|1

LIVINGS, vendemos en calle General Paz 77, son buenos, son baratos, y se fían. 5|1|C|257|6|1

LLEGARON bicicletas rodado 20, $ 225.000, plegables. Triciclos niños desde $ 38.500. Dorrego 886. Dorrego. Patti. 5|1|T|4015|5|1

MAQUINAS escribir usadas 9.000 mensuales, calculadoras 3.000, garantidas. Anticipos 215964. 29|12|C|898|5|1

MAQUINA portátil nueva. Sumadora manual Olivetti. Otra escribir. Hoy. Olascoaga 52. Cdad. 5|1|C|268|5|1

MESADA esquinero con mueble de cocina, juego jardín, usados, vendo baratos. Neuquén 2759 - Cdad. 5|1|C|270|5|1

OPORTUNIDAD: vendo 1 modular Platino, 1 mesón, 6 sillas tapizadas y 1 placard grande. Tratar Manuel García 71. G. Cruz, de 10 a 22 hs. Sr. Cornejo. 5|1|C|281|6|1

OVEJEROS Manto Negro legítimos cachorritos; vea padres. 100.000. Lamadrid 871, Dorrego. Teléfono 240125. 5|1|C|260|5|1

OVEJERO Alemán cachorrito 45 días 25 de Mayo 1850, Dorrego. 5|1|C|956|5|1

PUERTAS y ventanas metálicas y de madera, gran oferta, desde $ 86.130. Tucumán 67. 3|1|F|65060|31|1

PARA reyes hermosos cachorros caniches. Veinte días vendo. A. del Valle 736, Mza. Cdad. 3|1|C|552|5|1

PIANOS nuevos y semi nuevos, vendo. Lavalle 239, Ciudad. 4|1|T|3977|5|1

PAJAROS: el mejor regalo de Reyes un bonito pájaro o un canario de canto y color acompañando de su jaulita o pajarera. Las Gardenias. Remedios Escalada 1726. Dorrego. Guaymallén. 5|1|C|97|6|1

PEKINES puros, 40 días, vendo, Sargento Cabral 540. - Godoy Cruz. 5|1|F|13408|5|1

PIANO alemán concierto como nuevo. Vendo. Tel. 221514. 5|1|C|279|5|1

POR DESALOJO vendo heladeras nuevas, cocina, 2 portones, 50 cubiertas auto usadas, banco, sofá cama. Catamarca 552. Mendoza. 5|1|C|272|7|1

PIANO alemán vendo, impecable. 3.700.000. Pasteur 218. - Godoy Cruz. 5|1|T|4037|5|1

(SABADO - DOMINGO) todo el día, fabricante entrega mitad precio finos dormitorios y modulares españoles, $ 390.000. - Confraternidad Ferroviaria 579, por Videla Castillo 3100, teléfono 230132. 5|1|C|102|6|1

SE VENDE máquina combinada, 5 operaciones motor ¾ HP. pesos 250.000. Avelino Maure 77 - Ciudad. 4|1|C|790|5|1

SIN USO vendo 3 vitrinas, balanza chica y caja registradora común. Sáenz Peña 382, Luján. 5|1|F|65650|5|1

TELEVISOR importado 12" nuevo, ofertas contado. Corrientes 274 - Ciudad. 4|1|C|083|5|1

TELEVISOR nuevo I.R.T. $ 400.000; Combinado automático $ 250.000. Radiograbador $ 250.000; Cubierta armada Fiat 1500. Manuel A. Saez 184. San José, nace Alberdi. 5|1|F|13397|5|1

VENDO, permuto, compro muebles, artículos en general - 253439 - Córdoba 301. 29|12|C|959|5|1

VENDO (1) sierra carnicera. R. de Mayo 1751, Villa del Parque, Godoy Cruz. 3|1|C|068|5|1

VENDO horno monofásico y trifásico, distintas medidas - $ 1.500.000 - Ver en Bra. de los Andes 439 - S. José. 3|1|F|65206|6|1

VENDO bicicleta Aurorita '70, rodado 20, nuevo. Teléfono 217066. 4|1|T|3974|5|1

VENDO lavarropas Siam con rodillo secador, bicicleta de mujer, pileta natación de carpa, total $ 350.000. Saavedra y Mitre 604, San José. 5|1|C|089|5|1

VENDO primera oferta máquinas ind. rectas de coser, overlock, de 5 y 3 hilos, ojaladora, botonera, máquina cortar 8". Colón 710. Godoy Cruz. 5|1|C|995|7|1

VENDO 5 puertas antiguas pinotea, 2 hojas. Ver 10 a 13, 18 a 20 hs. Martínez de Rosas 1547. Ciudad. 5|1|C|821|5|1

VENDO máquina coser industrial, lubricación automática, óptimo estado. Tratar: San Luis 579. Ciudad. 5|1|C|216|5|1

VENDO: Escaletrie importado 8 metros pista doble vía. Máquina de tejer Jukikad, juego minigolf, pileta Pelopincho mediana. Contado y facilidades. Candelaria Nº 1508, Godoy Cruz. 5|1|C|218|5|1

VENDO nueva, Canon A-1 programable; Canon AE-1, Pentax M-E Automática; NiKon FM- Lente 100-200 Zoom; Lente ultragran Angular, Sanyo 3 en 1; Mini TV Radio AMFM; Reloj Quartz, teléfono Flip Phone. Llamar teléfono 255554. 5|1|C|158|5|1

VENDO bloquera ponedora de 3 block por vez, automática, $ 3.500.000. Godoy Cruz 2528. S. José. 5|1|F|65702|5|1

VENDO permuto por vehículo compresor 300 libras trifásico. - Doctor Moreno 1886, Las Heras. 5|1|C|296|6|1

VENDO mercadito o las máquinas carnicería. Roca 866 - Las Heras. 5|1|C|296|5|1

VENDO compresor, cocina, tensiómetro electrónico, esmeril flexible, radio grabador. - Coronel Díaz 322. 5|1|C|296|5|1

1 RECTIFICADOR 1600 (nuevo), semiautomático, con devanador, devisasdof, reductor, caudalimetro, torcha y transformador para 5 pinzas, buen precio contado. Remedios Escalada 3061. Dorrego, Gllén. (Mendoza) - Teléfs. 226006 - 227394. 5|1|F|13392|7|1

Compras Varias

A - BENTURINO Martillero, Teléfonos 248730 y 244335, Av. Colón 669. Ofrezca muebles, antigüedades, artículos del hogar. Anticipo dinero. 21|1|F|17828|Pte.

A SELLA, Tel. 247447, Martillero, Tiburcio Benegas 776, ofrezca muebles, artículos hogar, máquinas, antigüedades. Dinero en el acto. 18|6|F|3699|Pte.

COMPRAMOS heladeras, balanzas almacenes, carnicerías. - San Martín 2570. Aguilar. 251749. 2|10|F|50443|Pte.

COMPRO televisores, combinados, heladeras, lavarropas, paga 100.000 su viejo televisor. - T. 233010. 3|1|C|529|5|1

COMPRO muebles usados, en desuso, garrafas, colchones. Teléfono 232894. 5|1|C|296|5|1

GARRAFAS 10-15, roperitos, colchones pollester, camas, bicicletas ocasión. Tel 260875. 4|1|C|908|6|1

Ocupaciones Varias Pedidas

AA. NECESITO maestro panadero para el Sur. Escribir dando datos personales y condiciones a Panadería Pilmayquen. S. M. de Los Andes, Neuquén. Código Postal 8.300. 3|1|C|045|5|1

A - MECANICO medio oficial automóviles, competente. - San Martín 2227 - 250510.

ADMINISTRATIVA necesito. Buenos Aires 66. Local 33. 5|1|C|222|5|1

ADMINISTRATIVO/A, perito mercantil con experiencia, eficiente, lugar de trabajo zona centro. Presentarse únicamente lunes de 9.30 a 12.30 hs. Bandera de los Andes 1371, San José. 5|1|F|65645|6|1

CADETE con bicicleta necesito. José V. Zapata 328, ciudad. 4|1|C|816|5|1

CADETE se necesita de 15 a 17 años. Rioja 1575, ciudad. 4|1|C|817|5|1

EMPLEADO competente o medio parrillero para sandwichería La Stiva. Avda. Costanera y Gutiérrez. 5|1|F|65685|5|1

EMPLEADA para confeccionar bolsas de polietileno, únicamente con experiencia. Elena de Roffo 2534 (prolongación Armani) V. Hipódromo. 5|1|F|65700|5|1

GANE $ 450.000 mensuales en casa. Infórmese: Casilla Correo 1020, Córdoba. 3|1|C|046|17|1

LAVADERO de ropa necesita planchadora responsable. - Rufino Ortega 675. 5|1|C|240|5|1

MUCHACHA para tarjetería, necesito. Buenos Aires 66. Local 33 5|1|C|222|5|1

MECANICO para tractores necesitamos, sueldo y porcentaje. - Bandera de los Andes 4827 - Villa Nueva. 29|12|F|64504|Pte.

MEDIO oficial o aprendiz adelantado Pizzero, buen sueldo. Paso de los Andes 2946, Cdad. 4|1|C|883|5|1

MECANICOS, chapistas, pintores de automóviles, necesitamos Ricciert Automotores, San Luis 540. 4|1|C|919|6|1

NECESITO farmacéutico/a para cubrir remplazo 3 meses, a 30 kms. Ciudad. Espejo 333. Dpto. 9. P. B. Mendoza. 4|1|C|894|5|1

NECESITAMOS persona jubilada para desempeñarse como portavalores, con suficiente garantía. Amigorena 80, 3º Piso, Of. "C", Mendoza. 3|1|C|814|6|1|A|D

NECESITO tapicero buen sueldo. Sargento Cabral y Burgos - Las Heras. 4|1|C|961|6|1

NECESITO oficiales y medio oficiales carpinteros. Teléf. 260836. Mathus Hoyos 3166, Bermejo. 3|1|C|587|6|1

NECESITO operario de playa estación de servicio "Victoria", Coronel Díaz e Ituzaingo. Presentarse por la mañana. 4|1|T|3987|5|1

NECESITO oficial o medio oficial gomero. Godoy Cruz 1397, San José, Guaymallén. 4|1|T|3979|5|1

NECESITO 6 colocadores azulejos y 4 albañiles para hacer contrapiso enlucido en fino para pegar cerámico. Tratar: Democracia 2553. Las Heras. 5|1|C|961|6|1

NECESITO empleada quehaceres domésticos limpieza solamente medio día. Sueldo 180.000. Neuquén 88. Las Heras. 5|1|C|245|6|1

NECESITO oficial o ½ oficial pintor de automóviles, todo el día o medio día. Patricias Mendocinas 1898, Guaymallén, Mendoza. 5|1|F|65683|6|1

NECESITAMOS: peón limpieza, peona de cocina, mucamas con conocimientos. Infanta Mercedes de San Martín 48. Ciudad. 5|1|C|241|5|1

NECESITO señora responsable que tenga referencias, para lavar y planchar. O'Higgins 675. Godoy Cruz. Barrio Bancario. 5|1|F|65634|6|1

NECESITAMOS empleadas trabajos manuales al tanto y premio Chenault 2769 entre Jujuy y Santiago del Estero, que residan en 4ª Sección, Ciudad. 5|1|T|4012|7|1

NECESITO ayudante limpieza cocina para trabajar Restaurante. Lavalle 144. Ciudad. 5|1|T|4032|5|1

NECESITAMOS cadete para escritorio y aprendices para chapería y pintura de automóviles. - San Juan de Dios 353 Dorrego. 5|1|T|4002|5|1

NECESITO vendedores de ropa sin movilidad tanto por ciento. - Vender con dueño: Vélez Sarsfield 768. Dorrego. 5|1|T|3999|5|1

NECESITAMOS personal obrero. Presentarse en: Mitre 1301. San José. Guaymallén. 5|1|F|65712|7|1

NECESITO empleado para estación de servicio. Presentarse Rodríguez Peña e Independencia, G. Cruz. 5|1|F|13413|6|1

ORGANIZACION fotográfica necesita señoritas, buena precencia para atención público y ventas dentro del comercio. Lavalle 18 - Ciudad. 4|1|C|979|5|1

PINTORES de obra al tanto o al día, sábado y domingo, de 8 a 12. Formosa 208, ciudad. 5|1|C|161|6|1

PERITOS mercantiles ambos sexos, con antecedentes. Presentarse de 10 a 12 hs. Benavente 4325, Villa Nueva, Mendoza. 4|1|F|65462|6|1

PERSONAL para servicios Vigilancia y Seguridad requiere Agencia Alerta. Presentarse con documentación y antecedentes en Rivadavia 752. Mendoza. 5|1|C|228|6|1

SE NECESITA empleada para limpieza, presentarse en Las Heras 1959. San José, Guaymallén. 5|1|T|4025|5|1

TRABAJOS al tanto de metalúrgica en muebles metálicos, calidad producción. Bulfaro Hnos. Acceso Norte. Km. 5 ½. Las Heras. 5|1|C|913|10|1

URGENTE necesito carpintero mueblero. R. de Mayo 1751. G. Cruz. 3|1|C|068|5|1

VIAJANTE necesita fábrica de bolsas de polietileno. Elena de Roffo 2534 (prolongación Armani). V. Hipódromo. 5|1|F|65699|5|1

Ofrecidas

FIESTA DE REYES: cumpleaños infantiles. Animación de payasos, títeres, etc. Urquiza 127 - Oficina 22 - Atención de 8 a 12 hs. 3|1|C|064|5|1

Ofrecidos Varios

ARGENTINA SERVICE

Teléfono 271588

Destape con máquinas, cloacas, cañerías desagües. Plomería, limpieza de calefones gas, sopleteo de sistema agua caliente y fría. - 271588.

CALLE JUAN B. JUSTO 564

GODOY CRUZ.

30|12|C|341|6|1

"SERVI LOYOLA"
Teléfono 217460
DESTAPE DE CLOACAS

Especialidad en destape de cañerías cloacales, cañerías pluviales y afines del ramo. Servi Loyola responsabiliza su trabajo, dejando a su distinguida clientela conforme con el trabajo realizado.
SERVICIO DE URGENCIA

2|1|C|930|5|1

AAA DESTAPAR cloacas, desagües, calefones, gas, plomería. "Trabajos garantidos". - Teléfono 250617. 6|5|F|76138|Pte.

A-A-A Desagote pozos, cámaras sépticas, destape cañerías. La Higiénica 291126. 3|1|C|597|5|1

A-A-A Arreglamos heladeras, lavarropas en su casa. Con garantía. Tel. 262063 - 256284. 3|1|C|638|6|1

A DESAGOTE pozos, cámaras sépticas, limpieza cañerías, UNIMEV Teléfono 263297. 16|10|F|99829|Pte.

A - HELADERAS, lavarropas, reparaciones garantizadas. Cayetano Silva 2938, Ciudad, teléfono 250471 26|12|C|111|5|1

A PLASTIFICAMOS, pulimos, enceramos pisos madera. Pintamos casas. Tel. 261063. 29|12|C|732|28|1

A DESAGOTE pozo, destape cañerías, plomero. Permanente. - Tel. 246595. - Chicago. 31|12|C|457|5|1

A FABRICAMOS, lustramos y retapizamos muebles. Garantía. - Compañía Integral Servicios. - Tel. 220283. 2|1|C|878|8|1

ALFOMBRAS vendemos - colocamos, limpiamos. Garantiza Compañía Integral Servicios. Teléfono 220283. 2|1|C|878|8|1

ALBAÑILERIA, impermeabilizaciones, pintura, empapelados. Financiación. Empresa Gama. Tel. 231667. 3|1|C|543|5|1

¡BASTA DE GOTERAS! "Los Especialistas - Empresa Hércules de Techos de Zinc. Reparamos techos de casas, bodegas, galpones, tinglados, canaletas, caños, hojalatería en general. San Luis 157, Cdad. Tel. 217844. 3|1|F|65159|13|1

DISPONGO mano de obra para encofrado, hierros, mampostería. Tratar Amengual 1534, Godoy Cruz, Tel. 270508. 4|1|T|3988|5|1

ELECTRICIDAD instalaciones obras, reparación artefactos, motores, servicio domiciliario. - Tel. 290673. 2|1|C|867|5|1

EX MECANICO de lavarropas Eslabón de Lujo y Philips. Reparo a domicilio. Tel. 258756. 4|1|C|911|5|1

EX MECANICO Cía Singer arregla máquina de coser. Tel. 225710. 5|1|C|267|5|1

EMPRESA integral techos, terrazas, tejas, zinc, cielorrasos, tergopol, pintura, empapelado, decoraciones, machimbre, albañilería, garantía, créditos 254475. 5|1|C|212|6|1

PINTAMOS viviendas, trabajos de primera. Consúltenos. Chacabuco 42. - Ciudad - 218066. 26|12|C|331|5|1

REVESTIMIENTO y colocación de machimbres de madera de todo tipo, de cielorrasos. Arreglos general de carpintería. Teléfono 243818. 4|1|T|3969|13|1

Servicio Doméstico Pedido

A EMPLEADA cama adentro para pensionado ancianos, con referencias, inútil presentarse si no reúne condiciones. Salta 2552, Mendoza. 4|1|C|836|6|1

A EMPLEADA chilena, puntana, etc. Trato familiar necesito. Hoy 224657. 5|1|C|274|6|1

EMPLEADA 8 a 14, limpieza, lavado, planchado, 3 personas. - $ 150.000. Tiburcio Benegas 1170. Dpto. 1. 4|1|C|879|5|1

EMPLEADA doméstica necesito de 7.30 a 12.30. - 25 de Mayo 636. Ciudad. 5|1|C|56|5|1

EMPLEADA cama adentro. Tratar horario de comercio. 9 de Julio 1033. Ciudad. 5|1|C|958|5|1

EMPLEADA cama adentro para cuidar residencial. Güemes 294, (frente Terminal), San José. 5|1|T|4019|6|1

EMPLEADA servicio doméstico medio día de mañana, referencias, 25 de Mayo 589. 5|1|C|160|5|1

MADRE hija, cama adentro y empleada mediodía u horas - 242358. 5|1|C|266|5|1

PENSIONADA se ofrece de casera o compañía persona anciana. - Pte. Rte. M. R. (22). Diario LOS ANDES. 5|1|C|121|5|1

SE NECESITA empleada doméstica, cama adentro, sueldo pesos 450.0000. presentarse hoy en Garibaldi 57. Edificio Titarelli. - (Portería). 5|2|C|285|5|2

SE OFRECE empleada cama adentro o medio día. Tel. 292497. 5|1|C|189|6|1

SE NECESITA empleada para quehaceres domésticos. Don Bosco 265. 5|1|C|166|5|1

Pensión y Piezas Amobladas

AA PENSIONADO ancianos. Echeverría 2 - Ciudad. 4|1|C|836|6|1

A - RESIDENCIA de Ancianos. Atención completa, precios módicos P. Mendocinas 778. 4|1|C|865|7|1

ALOJAMIENTO pleno centro, mensual, matrimonio, empleados. Necochea 365. 4|1|C|966|5|1

ALQUILO habitación en departamento céntrico, todas las comodidades a señoritas. T. 259929 4|1|C|676|5|1

ALOJAMIENTO distinguido, dos personas, pido referencias. Maipú 141, Godoy Cruz. 4|1|C|780|5|1

ALOJAMIENTO matrimonio solo y más personas. Maipú 262. Ciudad. 5|1|C|51|5|1

ALQUILO pieza grande amoblada caballero, chica, jubilado, comodidades, teléfono. Lamadrid 545. Ciudad. 5|1|C|94|6|1

ALOJAMIENTO caballero, matrimonio solo, ambiente familiar. Coronel Plaza 515, ciudad. 5|1|C|226|5|1

ALQUILO habitación amoblada, derecho cocina. Almirante Brown 1454, Godoy Cruz. 5|1|C|219|5|1

ALOJAMIENTO bancarios, estudiantes, casa familia. Colón 430 59. "C". 5|1|C|85|5|1

ALQUILAR necesito pieza y cocina. Tel. 317235. Sr. Ojeda. 5|1|C|284|5|1

ALQUILO habitación con derecha cocina. Salta 781. Godoy Cruz 5|1|C|119|6|1

CABALLEROS alojamiento habitación compartida. Molinero Tejada 1236, Las Heras. 4|1|C|909|5|1

DISPONGO habitación amoblada c/derecho cocina. Fco. de la Reta 706. San José. 5|1|C|44|6|1

DISPONGO habitación para matrimonio o 2 personas y a compartir. Paraná 344 - Mza. 5|1|C|206|5|1

DEPARTAMENTITO amueblado matrimonio solo, cocina, baño, calefón. La Plata 316. 5|1|C|07|5|1

EN CASA de familia alquilo habitación con baño privado y derecho a cocina con o sin muebles, a señorita o señora sola. Tucumán 622. Dgo. Gllén. 5|1|C|25|5|1

HABITACION caballero, solicito con o sin media pensión. A.B. (1), Diario LOS ANDES. 5|1|C|200|6|1

RESIDENCIAL, estudiantes, empleados, con pensión. Leonidas Aguirre 96, Ciudad. 2|1|C|905|15|1

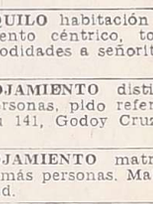

Arriendos y Cambios

AAA A PROPIETARIO buscamos alquilar casa o departamento adelantamos varios meses. Tel 216796. 4|1|F|65452|5|1

A DUEÑO, sin intermediarios, alquilo casa o departamento, excelentes garantías - 218066. 26|12|C|331|5|1

A - ALQUILAMOS casas, departamentos, pedidos urgentes. Nicolás Avellaneda 125 - 258543 - 251597. Godoy y Pelala. 3|1|F|65122|Pte

A OPORTUNIDAD ofrezco compartir comoda casita amueblada Godoy Cruz 279.000. Hay heladera. Hoy 224657. 5|1|C|274|

(Mas avisos en la Pág.

MINISTERIO DE TRABAJO

Delegación Regional Mendoza

SERVICIO NACIONAL DE EMPLEO

SAN MARTIN 2160 - CIUDAD - TELEFONO 251132

SE OFRECE: Señorita para atención al público con experiencia en venta de calzado. - Joven perito mercantil dactilógrafo. - Señora joven como ayudante de cocina en restaurante o lavacopas. -

Fábrica de Conservas Alimenticias
LAS ACACIAS S.R.L.

Convoca, Notifica y Emplaza a todo su personal temporario a fin de determinar fecha de reincorporación temporada 1980 (Art. 98 Ley 21.297) deberán presentarse con documentos identidad y libreta sanidad próximo **lunes 7** horario de comercio en su establecimiento industrial de Carril Libertador General San Martín Nº 1227, Los Barriales.

6|1|F|65691|5|1

LICITACIONES

GOBIERNO DE MENDOZA
MINISTERIO DE OBRAS Y SERVICIOS PUBLICOS
DIRECCION PROVINCIAL DE VIALIDAD
Licitación Pública

Llámase a Licitación Pública para lo siguiente:

EXPTE. 1638 - C - 79.

PROVISION EN OBRA DE MATERIALES PETREOS CON DESTINO AL CONSORCIO Nº 325 - LOS ALAMOS NORTE DPTOS. DE LAVALLE - GLLEN. y MAIPU s/ENRIPIADO DE CALLE FELIX ARAUJO - SAN MARTIN Y OTRA - DEPARTAMENTOS de LAVALLE - GLLEN. y MAIPU

—15.000 m3. de ripio para base estabilizada.
— 1.600 m3. de suelo cohesivo.

PRESUPUESTO: $ 109.000.000.-
FECHA DE APERTURA: 18-1-80 a las 9 hs.
PRECIO de CARPETA: $ 40.000.-

Las carpetas de Licitación podrán ser consultadas y/o adquiridas en Oficina de Compras de la D.P.V., sita en calle Carlos W. Lencinas s/n., Ciudad, Mza.

La Recepción y apertura de las propuestas, se efectuarán en Oficina de Compras de esta Repartición, con igual domicilio.

3|1|F|65588|7|1

GOBIERNO DE MENDOZA
MINISTERIO DE OBRAS Y SERVICIOS PUBLICOS
DIRECCION PROVINCIAL DE VIALIDAD
Licitación Pública

Llámase a Licitación Pública para lo siguiente:

EXPTE. 4029 - D - 78.

PROVISION DE COLUMNAS DE ALUMBRADO PUBLICO Y ARTEFACTOS DE ILUMINACION CON DESTINO A LOS ENLACES DE CALLE JUAN J. PASO - EMILIO CIVIT, CON ACCESO SUR, CALLE TERRADA Y CALLE MAZA - DPTOS. DE LUJAN Y MAIPU.

Presupuesto: $ 689.144.720.
Fecha de Apertura: 3 - 3 - 80 a las 11 hs.
Precio de Carpeta: $ 140.000.-

Las carpetas de Licitación podrán ser consultadas y/o adquiridas en Secretaría Técnica de la Repartición, sita en calle Montecaseros 1399, de Ciudad.

La Recepción y apertura de las propuestas, se efectuarán en Secretaría Técnica de esta DPV., con igual domicilio.

5|1|F|65584|7|1

NUCLEAR MENDOZA
SOCIEDAD DEL ESTADO

Llama a CONCURSO PUBLICO de PRECIOS para la "PROVISION de 100.000 m2. de MEMBRANA IMPERMEABILIZANTE PREFABRICADA de 2,5 mm. de ESPESOR".

LUGAR DE ENTREGA: Yacimiento Sierra Pintada, San Rafael, MENDOZA.

PRESUPUESTO: $ 1.000.000.000.
(PESOS MIL MILLONES)

APERTURA: 18 de enero de 1980, a las 10 hs.

CONSULTA DE PLIEGOS: En nuestras oficinas de calle Montevideo Nº 64, MENDOZA, a partir del día 7 de enero de 1980.

PRECIO DEL PLIEGO: $ 100.000.-

3|1|F|65179|11|1|A

foto shop

NECESITAMOS
DOS SEÑORITAS Y UN JOVEN

Agradables - Buena presencia - Facilidad para Atención al Público.

OFRECEMOS
MUY BUENA REMUNERACION

PRESENTARSE PARA ENTREVISTA
HOY 8,00 Hs.
SAN MARTIN 565 - MENDOZA

SIN NAFTA
No se quede. Reparamos marcadores, velocimetros, limpiaparabrisas
OSVALDO J. MEJIAS
NUEVA Y UNICA DIRECCION
San Martín 2254. Ciudad - 233429
5|1|C|187|6|1|D

RENAULT 12 - 76
13.900.000
Mendocino - Impecable
Serú 121 esq. 9 de Julio.
5|1|F|13411|5|1

AJOS
—COMPRO—
FLORIDA s/n.
ALGARROBAL - LAS HERAS
5|1|C|205|5|1

Oportunidad
VENDEMOS
EQUIPO DE RAYOS X PORTATIL
SIN USO - $ 9.800.000
RIVADAVIA 216 - G. CRUZ
MENDOZA
TELS. 226616 - 222740
5|1|F|65640|5|1

JOVEN DINAMICO
PARA REALIZAR TRAMITES DE GESTORIA
Dactilógrafo - Servicio Militar cumplido - Grandes posibilidades de progreso.
Presentarse con nota de antecedentes en
JOSE VICENTE ZAPATA 345 — CIUDAD
Horario de Comercio
5|1|F|65680|5|1

SADE S.A.C.C.I.F.I.M.
Necesita Oficiales Carpinteros
½ Oficiales Carpinteros - Ayudantes
SE OFRECE JORNAL SOBRE CONVENIO. Presentarse CARRIL MAZA s/n - Frente Bº Canciller - MAIPU MENDOZA
5|1|F|65654|7|1

ANTISISMICA GODOY CRUZ
Bº Comercio. "Impecable estado". 3 dormitorios, living comedor, cocina completa, patio, jardín amplio. (Churrasquera, placares, etc.) $ 62.000.000 contado. Teléfono 271067.
5|1|F|65678|6|1

RAQUETAS IMPORTADAS
Encordadas desde ..... $ 29.800.-
DE 1ra. CALIDAD. IMPORTADOR DIRECTO.
HOY ATENDEMOS HASTA LAS 24 Hs.
BELGRANO 1639 — GODOY CRUZ
Y DOMINGO TODO EL DIA en:
MILLER 709 DORREGO
5|1|F|65655|5|1

CARPINTEROS ENCOFRADORES Y AYUDANTES
SE PRECISAN. Sueldo superior al convenio. Presentarse lunes en 9 DE JULIO 1357 - 5º P. - O. 4 - De 19 a 21 horas.
5|1|C|50|5|1

CLUB DE CAMPO MENDOZA
1 a 3 LOTES CON CONSTRUCCIONES CLASE "A" [illegible]
TELEF. [illegible]
5|1|C|280|5|1

Aserradero ISUANI Y ELASKAR
SOLICITA: Oficiales, ½ Oficiales - Ayudantes - Armadores de Cajones. - OFRECEMOS: Sueldo superior a convenio - Productividad - Presentismo. - Presentarse en:
ACCESO SUR — KM. 19½ — PERDRIEL — LUJAN
5|1|F|65653|7|1

— SE NECESITA —
Estudiante en Ciencias Económicas
CON EXPERIENCIA EN AREA CONTABLE
Dirigirse a Subgerente de Administración, adjuntado curriculum vitae. - POSTE RESTANTE (Nº 19). C. V. - Diario LOS ANDES
5|1|C|236|5|1

MUNICIPALIDAD DE LA CAPITAL
LICITACION PUBLICA
EXPTE. Nº 14.182-D-1979

Llámase a Licitación Pública para el Día 25 de Enero de 1980, a las 10 horas, a objeto de contratar la provisión de sos repuestos con destino al Depósito de la Sección Mantenimiento y Producción de esta Comuna, cuyo detalle y demás características técnicas obran en el respectivo Pliego de Condiciones confeccionado al efecto y al que deberán ajustarse las propuestas.

Pliegos de Condiciones en DEPARTAMENTO DE COMPRAS, LICITACIONES Y CONCURSOS - 9 DE JULIO 500 - CIUDAD - MENDOZA.

5|1|F|65618|5|1

MUNICIPALIDAD DE LA CAPITAL
LICITACION PUBLICA
EXPEDIENTE Nº 14117-D-1979

Llámase a Licitación Pública para el Día 5 de Febrero de 1980, a las 10 horas, a objeto de contratar la provisión de distintas máquinas y elementos varios con destino a satisfacer las necesidades de la Dirección de Paseos Públicos de esta Comuna, cuyo detalle y demás características técnicas obran en el respectivo Pliego de Condiciones Particulares y Bases Generales de Licitación confeccionados a tal efecto y a los que deberán ajustarse las respectivas propuestas.

PLIEGO DE CONDICIONES: En Departamento de Compras Licitaciones y Concursos - 9 de JULIO 500 - Ciudad - Mza.

5|1|F|65619|5|1

MUNICIPALIDAD DE LA CAPITAL
LICITACION PUBLICA
EXPTE. Nº 14.181-D-1979

Llámase a LICITACION PUBLICA para el día 1º de Febrero de 1980, a las 10 horas, a objeto de contratar la provisión de distintos repuestos con destino al Depósito de la Sección Mantenimiento y Producción de esta Comuna, cuyo detalle y demás características técnicas obran en el respectivo Pliego de Condiciones confeccionado al efecto y al que deberán ajustarse las propuestas.

Pliegos de Condiciones en DEPARTAMENTO DE COMPRAS, LICITACIONES Y CONCURSOS - 9 DE JULIO 500 - CIUDAD - MENDOZA.

5|1|F|65617|5|1

MUNICIPALIDAD DE LA CAPITAL
LICITACION PUBLICA
EXPTE. Nº 14.363-D-1979

Llámase a Licitación Pública para el Día 28 de Enero de 1980, a las 11 horas a objeto de contratar la adquisición de 300 pares de botines de goma tipo Tractor o similar, 30 pares de botas de goma largas pescadora, 900 pares de guantes de descarne puño corto y 50 pares de guantes de vaqueta puño corto, con destino a satisfacer las necesidades de las distintas dependencias de la Comuna, cuyo detalle y demás características obran en el respectivo Pliego de Condiciones confeccionado al efecto y al que deberán ajustarse las propuesta.

PLIEGO DE CONDICIONES: En Departamento de Compras Licitaciones y Concursos - 9 de JULIO 500 - Ciudad - Mza.

5|1|F|65616|5|1

MUNICIPALIDAD DE LA CAPITAL
LICITACION PUBLICA
EXPTE. Nº 14.115-D-1979

Llámase a Licitación Pública para el Día 25 de Febrero de 1980, a las 10 horas, a objeto de contratar la provición de 1 (un) Hidroelevador (Eléctrico) de ataúdes y operarios en forma conjunta y un elevador de ataúdes accionado a mano con destino a satisfacer las necesidades existentes en el Cementerio de la Capital, cuyo detalle y demás características técnicas obran en el respectivo Pliego de Condiciones, confeccionado al efecto y al que deberán ajustarse las propuestas.

PLIEGO DE CONDICIONES: En Departamento de Compras Licitaciones y Concursos - 9 de JULIO 500 - Ciudad - Mza.

5|1|F|65615|5|1

MUNICIPALIDAD DE MAIPU
Licitaciones Públicas

Nº 25 - Provisión Tanque Almacenamiento de Combustibles para 15.000 Litros
s/especificaciones aprobadas por Y.P.F. (Exp. Nº 10586-D-79)
APERTURA: 10 de enero de 1980, a las 10 horas.
PLIEGOS: $ 15.000.-

Nº 26 - Provisión Cabina Completa, Guardabarros, Radiador y Ventilador para Camión Mercedes Benz 1114, Mod. 75
(Exp. Nº 10619-D-79)
APERTURA: 10 de enero de 1980, a las 12 horas.
PLIEGOS: $ 18.000.
Pliegos e informes: Div. Compras y Suministros de la Municipalidad.

5|1|F|65708|5|1

GOBIERNO DE MENDOZA
MINISTERIO DE OBRAS Y SERVICIOS PUBLICOS
Departamento General de Irrigación
LICITACION PUBLICA Nº 1 - EXPTE. Nº 152.083
PROVISION DE EMPAREDADOS

Llámase a LICITACION PUBLICA para el día 21 de enero de 1980, a las 18 horas, a los efectos de proceder a la contratación de un servicio para provisión de emparedados durante el ejercicio 1980.

Por Pliego de Condiciones, concurrir a División Compras, sita en Barcala y Avda. España, 1º Piso, Ciudad de Mendoza. VALOR DEL PLIEGO ($ 75.000).

4|1|F|65354|5|1

GOBIERNO DE MENDOZA
MINISTERIO DE OBRAS Y SERVICIOS PUBLICOS
Dirección de Arquitectura y Planeamiento

Llámse a LICITACION PUBLICA para el día 5 de febrero de 1980, para la ejecución de las siguientes obras:

		Presupuesto Oficial
10 hs.:	Construcción Escuela Nº 185 **"Patricio Sguazzini"** - 3 de Mayo - Lavalle ..... Resolución Nº 19041-2007/1979.	$ 544.337.582
11 hs.:	Refección y Terminación Escuela de Comercio Nº 1 **"Ingeniero Ricardo Videla"** - Mayor Drummond - Luján de Cuyo Resolución Nº 19041-2177/1979.	$ 229.802.029

Las documentaciones respectivas se encuentran a disposición de los interesados, en la Dirección de Arquitectura y Planeamiento, Palacio de Gobierno, 8º Piso, Centro Cívico, Mendoza, donde se abrirán las propuestas en la fecha y horas indicadas.

PRECIOS DE PLIEGOS:
$ 100.000 y $ 70.000 respectivamente.

5|1|F|65354|13|1|A

Avisos Clasificados

(Viene de la Pág. anterior)

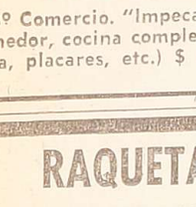

Arriendos y Cambios

A **DEPARTAMENTOS**: ciudad pesos 550.000 - 380.000. Casa céntrica 700.000. Tel. 244043. Puebla.
5|1|C|263|5|1

A 200.000, tres ambientes corte antiguo, derecho baño. San José. - Tel. 240156. 5|1|T|4024|5|1

A 500.000 casita tipo departamento, 2 dormitorios, teléfono, ciudad. Tel. 240156.
5|1|T|4023|5|1

A **BUSCO** sin intermediarios alquilar casa o departamento 3 dormitorios, hasta $ 350.000 excelentes garantías. 225728.
4|1|C|830|5|1

ALQUILAMOS departamento centralísimo totalmente amoblado, categoría, living-comedor, dos dormitorios, comedor diario, etc. $ 900.000. - Nicolás Avellaneda 125 258543 - 251597. Godoy y Pelaia. 3|1|F|65120|5|1

ALQUILAR urgente necesito, casa corte antiguo en cualquier sitio, amplias garantías. Tratar: José V. Zapata 245. - Dorrego. Frente Terminal.
5|1|C|978|5|1

ALQUILO casa quinta con muebles, zona residencial, living comedor, 3 dormitorios, 2 baños, dependencias servicio, pileta de natación, teléfono, tratar Tula y Asociados, Tel. 226664.
5|1|T|4035|3|1

ALQUILO habitación a señora o matrimonio, con derecho cocina. Gualberto Godoy 1530, Dorrego. 5|1|C|146|5|1

ALQUILO departamento céntrico, 1 dormitorio, canon 350.000. Tratar Joaquín V. González 346 - Godoy Cruz.
5|1|C|233|6|1

ALQUILAR necesito departamento 1 dormitorio, ciudad o alrededores. Particular. Tel. 292105.
5|1|C|214|5|1

ALQUILO departamento amoblado 2 personas mayores, con heladera, patio, churrasquera en departamento Las Heras. Micros 8. Llamar 230865. 5|1|C|296|6|1

ALQUILO departamento en Godoy Cruz, matrimonio $ 330.000. Teléfono 220800. 5|1|F|13403|5|1

ALQUILO departamento Barrio Cano, planta baja horario comercio. Funes. Teléfono 216938.
5|1|C|296|5|1

ALQUILO departamento para oficina edificio Charif $ 450.000. Tratar: San Martín 1654.
3|1|F|65323|6|1

DISPONEMOS de casas y departamentos para alquilar. Chacabuco 42. Tel. 218066.
26|12|C|331|5|1

DEPARTAMENTO 3 dormit., dependencias, servicios, patio, terraza, 6ta. Sección, $ 700.000 - 247766. 5|1|F|65583|5|1

DISPONEMOS de casas y departamentos para alquilar. Chacabuco 42, 218066.
5|1|F|65562|5|1

DUEÑO alquila Dpto. 2 dormitorios $ 600.000. Monseñor Verdaguer 290 - 1er. piso - Dpto. Nº 1 de 9 a 12 y de 17 a 20.
5|1|C|208|5|1

DUEÑO alquila departamento Bº Cano. Tratar Echeverría 1586 - Godoy Cruz.
5|1|T|4006|5|1

FAMILIA cuatro personas mayores busca alquilar a propietario casa 3 dormitorios. T. 255906.
5|1|C|171|5|1

MAIPU alquilo departamento dos habitaciones, antisísmico, pesos 300.000 mensuales. - Teléfono 256533 5|1|C|88|5|1

NECESITO alquilar casa radio céntrico. Tratar: Clark 382. Tel. 248851.
5|1|C|013|6|1

PROFESIONAL Y.P.F. busca casa (dueño preferente), con jardín. Tel. 248031. Hab. 304.
5|1|C|955|6|1

PARTICULAR alquila departamento centro. 2 dormitorios, terraza. Llamar 222761. 3|1|C|654|6|1

SIN intermediario, antisísmica, salones alquilo, vendo. Olascoaga 201. San José.
5|1|C|592|5|1

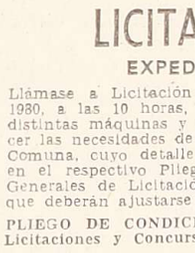

Educacionales

A - ALUMNOS secundarios preparamos todas las materias. Damos garantías. Buenos Aires 330, 5º F. Teléfono 253639.
31|12|C|454|10|1

APLAZADOS: rindan bien en marzo!! Preparamos todas las materias. Tenemos un alto índice de aprobados. Inicia el 7-1-80. Instituto Cervantes. San Juan esquina Buenos Aires. Tel. 253043.
2|1|F|64918|31|1

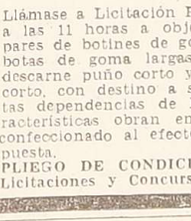

Academias

APRENDA peluquería para damas, métodos modernos, acelerados, cursos teórico-prácticos Enseñanza gratuita. Inscríbase ya. - Academia L'Etoile, San Martín 1718. 21|12|C|519|8|1

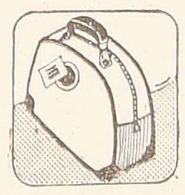

Turismo

ALQUILO hermoso y cómodo departamento. Necochea, febrero, marzo. Tel. 247810. 4|1|C|904|6|1

ASEGURE su veraneo en playas chilenas, casas, departamentos, febrero. Tel. 217249.
5|1|T|4022|6|1

ALGARROBO (Chile), arriendo casa orilla mar, febrero. 251349.
5|1|C|093|5|1

BARILOCHE 8 días pensión completa 376.000 obsequiamos 100 litros combustible. Jujuy 720. 217389. 5|1|C|113|5|1

CHILE Concón, Los Romeros, alquilo 2ª quincena febrero, gran vista al mar, comodidad 6 personas. Urquiza Nº 88, Ciudad
5|1|C|265|5|1

CHILE Cabañas al mar alquilo por día o por mes, totalmente equipado. Corrientes 478, Cdad. Tel. 257797 - 271375.
5|1|C|283|6|1

EN MAR DEL PLATA casa amoblada, cerca del mar, enero y febrero $ 1.400.000 - 262048.
5|1|F|65710|5|1

NECOCHEA hotel internacional vista Mar confort. Calle 81 Nº 232. Teléfono 4587.
4|1|F|65308|6|1

NECOCHEA: Casas, departamentos, totalmente amoblados, mensual, quincenal. Miller. Teléf. 243235.
3|1|C|582|5|1

VIÑA Reñaca, Grossi Aninat 400 arriendos. Verano. Guarde este aviso. Cinco Norte 537. Teléfono 972107. Viña.
5|1|C|156|8|1

VIÑA DEL MAR, se alquilan cabañas y departamentos amoblados. Informes al Tel. 242398.
5|1|C|269|7|1

VIÑA, residencia familiar junto playas, casino, alojamiento con desayuno, 8 dólares. Pensión opcional. Ecuador 80. Dpto. "C" Fono: 81576. Viña. Mendoza: 216872. 5|1|C|097|6|1

Casas Rodantes y Embarcacione

A USADAS 4 y 6 camas. Financiación, permutas. Todocámping - San Martín Sur 931, Godoy Cruz.
5|1|F|65587|7|1

A CASILLA portante para Rastrojero digna de ver. Vendo con o sin Rastrojero. Paso de los Andes 751, Godoy Cruz.
5|1|C|314|7|1

AMERICANA 4 camas, Completísima. Permutas. Todocámping. - San Martín Sur 931, Godoy Cruz.
5|1|F|65686|6|1

ATENCION casa rodante vendo completa 6-7. Pedro Molina 51 - Ciudad. 5|1|C|251|5|1

BOTE pescador motor Yumpa 5 HP., con trailer, total 2.500.000. Recibo plazo fijo, facilidades. - Necochea 770, San José.
5|1|C|306|5|1

CASAS rodantes nuevas Dorex. Tres tamaños. Fábrica y exposición Francisco de la Reta 1507. San José. 4|1|C|705|10|1

CASA rodante nueva, stereo, heladera, cocina, calefacción, calefón. Montecaseros 2645.
3|1|C|153|6|1

CASA rodante p|5 personas alquilo por 10 días. Ofrecer al Tel. 226771 - 10 a 12 - 17 a 20.
5|1|C|132|5|1

TRAILER carpa Jaguar, vendo fabricante, Juan José Paso 1260. Dorrego. 5|1|C|055|6|1

TRAILER carpa con ampliación, 6 personas, bote y motor, acoplado. Líquido nuevo $ 2.750.000 contado, saldo hasta 36 meses. - Corrientes 478, Tel. 257797-271375.
5|1|C|283|5|1

$ 950.000 acopladito carpa Alero - vendo. Francisco de la Reta 1199, Guaymallén.
5|1|T|4021|6|1

Ley 11.867

LEY 11.867 — Rosario Madrid de Rubia, propietaria del negocio venta de comestibles ubicado Monteagudo 738, Luján, transfiere sin deuda fondo comercio a Raúl Rubia. Para reclamos de Ley fijan mismo domicilio del comercio. 4|1|F|65447|6|1

Labores Femeninas

APRENDA pelnados modernos, cepillo eléctrico. Inscripción gratuita. Academia Hollywood. - Alem 271. 5|1|C|213|7|1

BODEGAS Y VIÑEDOS GIOL S.E.I.A.
LICITACIONES
LICITACION PUBLICA Nº 012/80-M.

Llámase a Licitación Pública con apertura en Gómez 265 de Gral. Gutiérrez, Maipú, Mendoza, para el día 17 Enero 1980 a las 11 Hs., por la adquisición de:

80.000 Kgs. aprox. de DETERGENTE, para el lavado de botellas. (Con destino para Sucursales).

Concurso de Precios Nº 002/80-M. Venta

Llámase a Concurso de Precios con apertura en Gómez 265 de Gral. Gutiérrez, Maipú, Mendoza, para el día 17 Enero 1980 a las 12 Hs., por la venta de:

4 Mulares - 5 Caballares - 1 Yeguarizo

Para informes y retiro de pliego de condiciones, dirigirse a Dpto. Gestión Compras de Casa Matriz, con sede en Gómez 265 de General Gutiérrez, Maipú, Mendoza, de lunes a viernes de 8 a 12 horas.

Queda reservado el derecho de aceptar o rechazar total o parcialmente las ofertas recibidas.

LA EMPRESA

5|1|F|65639|6|1

"Si oras humilde e incesantemente por la paz, la Paz del Señor estará con nosotros"
Padre PIO de Pietralcina

EDICTOS JUDICIALES

EDICTO. — Caja de Seguro Mutual Ley 1828, cita cinco (5) días beneficiarios Américo Roque Santamaría Molina para reclamos derechos seguro mutual. Carlos R. Nanclares, Gerente Interino.
21|12|C|711|3|1

EDICTO DE QUIEBRA - Se hace saber que en los autos Nº 14.193 caratulados "Bauco Antonio Francisco por Quiebra Necesaria" originaria del Décimo Juzgado en lo Civil, Comercial y Minas, se ha dispuesto la postergación de la junta de acreedores para el día 8 (ocho) de abril de 1980, a las 8.30 hs., con la prevención que se realizará con los que concurran y con los efectos previstos en lo que hace a los plazos respectivos conforme se resuelve en autos (Arts. 35, 36, 37 y 40 Ley 19.551). Dr. Arturo L. Barrera, juez. - Oscar Serapio, síndico.
2|1|C|915|6|1

EDICTO - Juez Noveno Civil en autos 109138 "Basso Víctor Hugo por Quiebra" notifica nueva fecha de junta de acreedores diecisiete de marzo próximo nueve horas. Enrique F. Roig, secretario. 2|1|F|64927|6|1

EDICTO. — Juez Segundo Juzgado Civil cita herederos y acreedores de Fernández Juan Bautista, audiencia doce de febrero próximo once horas, autos Nº 21.089, Marcos L. Vega - Secretario. 26|12|F|63651|7|1|A.

EDICTO. — Caja de Seguro Mutual Ley 1828, cita cinco (5) días beneficiarios Ceferino Lucero Ramírez o Ramires para reclamos derechos seguro mutual. - Carlos R. Nanclares, Gerente Interino.
5|1|C|825|9|1

EDICTO. — Caja de Seguro Mutual Ley 1828, cita cinco (5) días beneficiarios Victoriano Fernández Gracia para reclamos derechos seguro mutual. - Carlos R. Nanclares, Gerente Interino.
3|1|C|163|9|1

Ajedrez

Inician hoy semifinales juveniles

Nuevamente el ajedrez —esta vez de nivel nacional— volverá a ocupar la cartelera del suceso y desde un escenario que se reitera, para Mendoza, con acento de plausible auspicio.

Esta tarde, en la sala de conferencias del Automóvil Club Argentino (San Martín esquina Amigorena) se reunirán 12 representantes, de los 24, de las distintas federaciones del país, que se clasificaron semifinalistas para el campeonato juvenil argentino, y que fueran destinados para dirimir sus derechos a finalistas desde la sede de Mendoza. Los otros 12 lo harán simultáneamente en Córdoba, la otra sede designada. De esta forma, nuestro medio, y por activas gestiones de las actuales autoridades de la Federación Mendocina de Ajedrez podrá seguir la actuación relevante por cierto, de importantes figuras juveniles que cuentan ya con trascendencia nacional. Son ellos, por la Federación Metropolitana, Daniel Tovillas, Ernesto Juliá y Adrian Alpern; por Pergamino: Alejandro Idigoras; Pedro Arambel por la Federación de Olavarría; Daniel Contin de la Federación Platense; Alejandro Benencia de Pehuajó; Alejandro Iglesias por la Federación Entrerriana; Ronio Guaycochea por el Círculo Puntano de Ajedrez y por la Federación Mendocina Pablo Lacoste y Carlos Cantú, este último sin confirmar. Su inclusión depende de que no se cubra la última plaza faltante destinada al interior por algún otro candidato.

Pablo Lacoste, la posibilidad juvenil mendocina. Representará a la federación local en las semifinales del campeonato argentino.

El sorteo de fixture se efectuará esta tarde a las 17, luego de la ceremonia inaugural, teniéndose puesto en programa dar comienzo a la importante prueba de clasificación para finalistas sede Mendoza, a las 18. El torneo que finalizará el 16 del corriente ha sido puesto bajo la dirección del árbitro nacional señor César Armáez.

El alojamiento de las delegaciones está a cargo del Club Mendoza de Regatas, entidad que contribuye así, con su destacado apoyo, al mejor éxito de estas jornadas nacionales que tienen a Mendoza por escenario.

Los cinco mejores clasificados de la sede Mendoza junto a los otros cinco que clasifique Córdoba, deberán disputar la final en la ciudad de Chacabuco, juntamente con el campeon nacional del año pasado, Gerardo Barbero y con el campeon cadetes argentino, Marcelo Tempone.

Han sido establecidos importantes premios por parte de la Dirección de Deportes, Recreación y Turismo de la Provincia y del Diario LOS ANDES, para los mejores clasificados.

Di Palma fue habilitado

BUENOS AIRES, 4 (NA). — El volante Luis Di Palma que estaba inhabilitado para conducir automóviles hasta setiembre próximo obtuvo el levantamiento de la interdicción y podrá correr nuevamente según informaron hoy sus abogados.

Di Palma protagonizó un accidente de tránsito en la ruta Panamericana, en el que embistió a un peatón lesionándolo, y en el juicio se lo declaro culpable imponiéndosele como pena la inhabilitación hasta el 27 de setiembre de 1980.

Los abogados Marcos Edgardo Azerrad y Luis Alberto Imas formularon una presentación en el juzgado penal de San Isidro del doctor Horacio Alberto Vaccare pidiendo la rehabilitación por haber cumplido ya la mitad de la pena.

El magistrado hizo lugar a lo solicitado y ofició al Automóvil Club Argentino comunicando la rehabilitación a fin de que pueda el volante gestionar su carnet que le permita participar en las competencias próximas.

Campeonato Infantil

BUENOS AIRES, 4 (Télam). — En la sede de Vélez Sarsfield se realizará mañana, a las 20 el sorteo del primer campeonato sudamericano de fútbol infantil que, organizado por AFIN '78, se jugará en el estadio "José Amalfitani", del 11 al 23 del corriente, reservado para niños nacidos hasta 1966.

Los equipos que han confirmado su participación, son los siguientes: Argentinos Júniors e Independiente, por la Argentina; Nacional, por Uruguay; Miraflores, por Perú; Cerro Porteño, por Paraguay; Universidad, por Chile; Flamenco y Palmeiras, por Brasil; Millonarios, por Colombia y Tahuichi por Bolivia.

Todos los encuentros se jugarán en horario nocturno y la entrada será gratuita.

Durante la entrega de premios por parte de la Liga de Tunuyán.

La Liga de Tunuyán premió a campeones

TUNUYAN. — Durante el transcurso de una cena de camaradería llevada a cabo en un salón céntrico, la Liga de Fútbol de este departamento procedió a realizar la entrega de premios a los campeones de la temporada 1979.

En la oportunidad se encontraban presentes el vicepresidente a cargo de la presidencia de la Liga señor Luis Ratzinger el secretario general de la comuna señor Benito A. Pont, el señor José Luis López, por la Agrupación de Arbitros de Mendoza, representantes de los distintos medios de difusión acreditados en la Liga y de los distintos clubes afiliados a ésta.

En primer lugar se efectuó un homenaje al señor Brandino Persia quien presentó su renuncia al cargo de presidente por motivos de salud, luego de más de 30 años al servicio del fútbol.

Recibió de manos de componentes del consejo directivo una artística plaqueta, pergaminos y banderines de clubes. Emocionado agradeció este homenaje el señor Persia, quien expresó "esto que hoy me ofrece la Liga de fútbol lo guardaré en mi corazón y si he trabajado todos estos años al servicio del fútbol, sólo me ha movido la pasión por este noble deporte".

A continuación se distinguió al señor José Luis López, quien al cumplir 30 años como arbitro se retira de la actividad.

Premio a campeones y subcampeones

A la selección juvenil, representante de la Liga de Fútbol de Tunuyán que obtuvo el subcampeonato del torneo organizado por el Consejo de Ligas de la Provincia, se la distinguió al igual que a sus integrantes que recibieron pergaminos recordatorios, incluido su director técnico, señor José Rodríguez.

Finalmente le fue entregada una mención especial al cuerpo deportivo de L.V. 24 radio Manantiales en la persona de su director señor Roberto Berríos.

De manos del titular de la Liga, señor Luis Ratzinger, recibió el titular del Tunuyán Sport Club, doctor Jorge Raúl Silvano las copas correspondientes al haberse hecho acreedora la mencionada entidad de los campeonatos de primera y cuarta especial; el subcampeonato de primera fue para Independiente Las Rosas, posteriormente el campeón de primera B y que este año milita en la división superior el club Ernesto Sanjulián Reina el subcampeón de primera "B" Augusto Armani, el subcampeón de cuarta especial Tiro Club, como campeones de quinta y sexta división por tercer año consecutivo los representantes del Club Deportivo Sarmiento, los subcampeones de estas categorías Tiro Club y Social I.C.I.A., respectivamente y fueron asimismo distinguidas las instituciones de Deportivo Dardaes y Carlos Steindl.

Competencia de ciclismo corren el 13

El Club Deportivo y Social Coquimbito Peñaflor hará disputar el 13 del corriente, una competencia de ciclismo con la denominación "4º Premio Quinto E. Pulenta". Tiene el auspicio de la Asociación de Industria, Comercio y Transporte de Maipú y la fiscalización de la Asociación Ciclista. El 12 del corriente, se disputará el 2º Gran Premio Desiderio Ghilardi, para menores y veteranos en el circuito de Coquimbito.

Samaco goleó a Metro por 5 a 2

Prosiguió ayer la disputa de la quinta y última fecha —etapa de clasificación— del torneo mercantil de fútbol con los siguientes resultados: Samaco 5, Metro Supermercados 2; Raggio Lorente 6, Atomo Supermercados 1 y Rovi-Publicidad Sarmiento 2, A.S.A. 1.

Rovi semifinalista

Un primer tiempo poco atractivo jugaron A.S.A., campeón de 1978 y Rovi-Publicidad Sarmiento. Ambos equipos fincaron su accionar, en especial ASA, en una tarea defensiva que no agradó y donde la técnica y la pelota bien jugada faltaron a la cita. Dentro de ese panorama Rovi apareció como más agresivo y con mayores fundamentos que su rival, que practicamente no contó con delantera, a tal punto que en esta etapa sólo se pudo contabilizar una sola jugada de riesgo y fue precisamente en el arco de A.S.A. que Salgado en gran forma se encargó de conjurar tras violento tiro de Paredes.

En el complemento mejoró algo el nivel del encuentro. Ambos equipos salieron a definir el trámite y entonces se generó una lucha mucho más atractiva con permanentes llegadas a la zona de definición. En ese aspecto Rovi prosiguió siendo el mejor, logrando finalmente un triunfo difícil pero justo porque contó con mayores argumentos ofensivos, clasificándose para las semifinales que se iniciarán la semana entrante.

Los equipos

Rovi - Publicidad Sarmiento (2): Herrera, Reggio, Osvaldo Pescetti, Cuni y Cabrera; Giménez, García y Moya; Blanco, Paredes y Bamondis.

D.T.: C. Gómez.

A.S.A. Supermercados (1): Salgado; Funes, Moyano, Rodríguez, y Aracena; Andrada, Gómez r Castro; Lazo, Luján y Díaz.

D.T.: Mario Yubero.

Los goles: Bamondis y Blanco para Rovi y Aracena para A.S.A. Supermercados.

Arbitro: Miranda (muy bien)

En un partido de trámite discreto Raggio-Lorente se impuso por 6 goles a 1 a Atomo Supermercados que jugó todo el partido con 8 jugadores.

Esa superioridad numérica fue factor determinante para el amplio triunfo de Raggio-Lorente que por otra parte jugó un buen cotejo aunque en ningún momento fue exigido por su disminuido adversario.

Raggio - Lorente (6): Altamiranda; Núñez, Ríos, Alvarez y V. Salinas; Gutiérrez, Bisutti y Alvarez; R. Salinas, Pérez y Roldán (Vera).

D.T.: Carlos Dávila.

Atomo Supermercados (1): Carrizo; Marullo, Funes, Vega y Sosa; Peluso, Correa y Ulloa.

Los goles: R. Salinas, Alvarez, Pérez (2), V. Salinas y Vera para Raggio - Lorente y Ríos en contra para Atomo.

Arbitro: Horacio Alvarez (muy bien).

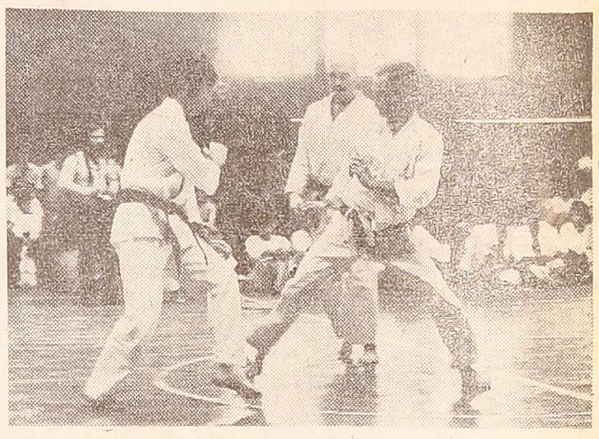

El juez principal Gustavo Ravino, instructor de nuestro medio, observa las alternativas del combate libre en el 5º Torneo Mendocino de Goju-Kai y Karate-Do Argentino.

Exhibición de karate

En el Club Pacífico se realizó el 5º Torneo Mendocino de Goju-Kai y Karate-Do Argentino. En el mismo intervinieron representantes de Guaymallén, Maipú, Las Heras, Godoy Cruz y del Club Pacífico.

Los equipos estaban formados por 3 personas por equipo y un suplente y el sistema fue por eliminación.

Se realizó combate libre categoría Kiu (cinturones de color), durando 3 minutos cada uno con 2 medio punto. Con el arbitraje de Gustavo Rabino como juez principal las posiciones quedaron de la siguiente forma: 1º Guaymallén y 2º Las Heras. En la categoría Kata (forma de combate) también resultó en primer lugar Guaymallén.

Exhibición

Posteriormente se realizó una exhibición de "temeshiware" (rotura de objetos de madera con una medida de 3 x 25 y 1 pulgada de altura). También se rompieron objetos con golpes de cabeza, rotura de piedra laja a cargo del instructor Carlos Rencosta, finalizando con roturas de elementos utilizando codos y piernas.

En otro de los pasajes se dio a conocer qué es el Karate-Do, explicándose que su verdadero fin no es solamente vencer a un adversario en una competencia, sino que su objetivo principal es lograr a través de un entrenamiento metódico y riguroso el perfeccionamiento físico y mental de sus practicantes. Originario de la isla Okinawa, actual provincia de Japón, fue en origen un Arte Marcial creado por sus habitantes con fines de autodefensa ante la circunstancia de habérseles prohibido el uso de cualquier tipo de armas. La etimología de esta palabra Kara: vacío, Te: mano, expresa su verdadero significado; combate con las manos vacías o desarmado.

Perfeccionado después de varios siglos de evolución es una de las modalidades deportivas que ha despertado mayor entusiasmo y es practicado por una enorme cantidad de adeptos en nuestra provincia.

Se entrenó la selección mendocina de básquet

Se llevó a cabo en las instalaciones del club Agua y Energía la primera jornada de entrenamiento del seleccionado mendocino de básquetbol.

Con la conducción del técnico Humberto Carra y el preparador físico Rubén Campo se hicieron presentes solamente siete jugadores. Estos fueron: Raúl Estalles, Raúl Brioude, Roberto Brioude, Esteban Frisson, Humberto Carra, Marcelo Gordón y Marcelo Centorbi. En el transcurso de la semana quedarían arreglados los inconvenientes de trabajo de algunos jugadores para poder integrar la selección.

Se hizo presente también la comisión directiva de la federación de básquetbol de la Provincia, en su totalidad. Su presidente Juan Jaliff, manifestó: "Dentro de esta semana se solucionarían los inconvenientes de algunos elementos, además se está en tratativas para obtener subsidios, con varios entes bancarios y empresas comerciales, como así, la de solucionar, con el director de Deportes y Recreación de la provincia, el viaje a Rosario.

En cuanto a los jugadores citados y que renunciaron por diversos motivos, son: José Belda (Atenas) asunto familiar; Alberto Rodríguez (Atenas) vacaciones; Mariano Gordon (Israelita Macabi) vacaciones; Luis Lucero (Cultural Israelita) vacaciones; Adrián Díaz (Andes Talleres), vacaciones; Luis Rodríguez (Anzorena) particular Manuel Garcés (Anzorena) trabajo; Francisco Romero (Regatas) estudio, y Alfredo Marchevsky (Israelita Macabi) particular. Los restantes, Luis Zárate, Mario Da Prá y Osvaldo Wacovich solucionarían los problemas de trabajo antes de finalizar la semana.

Los entrenamientos por el momento se realizarán todos los días.

Becerra

Importante refuerzo se concretó ayer al dar la conformidad el jugador mendocino de básquetbol, Jorge "Rulo" Becerra, para integrar el seleccionado mendocino en el próximo 47º campeonato argentino de básquetbol, a realizarse en la ciudad de Rosario, entre los días 26 de enero y el 2 de febrero del corriente año.

El destacado jugador milita en el primer equipo de Obras Sanitarias, de la Capital Federal. Este conjunto de reconocida capacidad basquetbolística es uno de los mejores exponentes dentro y fuera del país. Sus compañeros, Cadillac, Rafaelli, Perazzo, Martín y varios jugadores norteamericanos avalan la trayectoria del citado jugador de Mendoza.

El vicepresidente de la Federación de Básquetbol de la provincia, Alberto Pablo, informó que mediante una comunicación telefónica quedó determinada su incorporación.

Argüello y Castellán vencieron en Caracas

CARACAS, 4 (UPI). — El mexicano Juan Hernández pasó a los octavos de final del cuarto campeonato mundial de tenis juvenil al superar por 6-1, 3-6, 7-5 al venezolano Carlos Claverie, en la tercera ronda de encuentros eliminatorios del certamen que se juega desde el primero de enero en Caracas.

Los resultados entre los 16 últimos clasificados fueron: Cristoph Zipf, Alemania Occidental, venció a Mauro Brandao, Brasil, por 6-2, 5-7, 7-5; Edgar Giffenig, México a Keith Gilbert, Gran Bretaña, por 6-3, 6-4; Diego Pérez, Uruguay, a J. M. Cordeiro, Portugal, por 6-3, 4-6, 7-5; Stephane Bonneau, Canadá, a René Gómez, Colombia, por 6-1, 6-3; Lucca Botazzi, Italia, a Tommy Frisher, Israel, por 7-5, 6-3; Roberto Arguello, Argentina a Bjorm Naume, Noruega, por 6-2, 6-4; Hans Beutel, Alemania Occidental, a Libor Pimek, Checoslovaquia, por 6-2, 4-6, 6-4; Marco Bellini, Italia, a Sergio Speciale, Venezuela, por 6-2, 4-6, 6-4; Pascual Penneta, Brasil, a Hernan Luque, Ecuador, por 6-4, 6-0; Fabio Moscino, Italia, a Kimo Alkio, Finlandia, por 6-1, 6-2; Carlos Castellán, Argentina a Ivan Camus, Chile, por 6-1, 6-2.

En los octavos de final los resultados fueron: Pablo Arraya, Perú, vencio a Lucca Botazzi, Italia, por 6-4, 6-3; Diego Pérez, Uruguay a Stephane Bonneau, Canadá, por 1-6,6-1, 6-2; Hans Beutel, Alemania Occidental, a Marco Bellini, Italia, por 2-6, 7-6, 6-1 y Carlos Castellan, Argentina a Edgar Giffening, México, por 6-2, 6-4.

Llegó Frank Joe, rival de Malvárez

BUENOS AIRES, 4 (Télam). — Francisco José Morales Mondaca, conocido pugilísticamente como "Frank Joe", llegó hoy al país y de inmediato se dirigió al Luna Park, donde se entrenó en forma liviana con vistas al combate que sostendrá el viernes próximo —en Mar del Plata— con el campeón argentino y sudamericano de los plumas, Juan Domingo Malvárez.

"Frank Joe", nacido el 14 de setiembre de 1954, en Managua, lleva realizadas 27 peleas como profesional, de las que ganó 22 y perdió 5, ostenta un excelente récord en el campo aficionado, donde llegó a consagrarse campeón de los Juegos Centroamericanos y del Caribe. Su último combate lo realizó el 31 de marzo de 1979, en que obtuvo el título de campeón centroamericano, al vencer por puntos —en fallo unánime— a Henry Ruiz.

De físico espigado y trato afable, "Frank Joe", quien llegó acompañado por su manager, Pedro Avila Zapata, accedió gentilmente al diálogo con Télam, manifestando: "Soy un noqueador franco, me muevo mejor en la corta distancia y siempre doy buenos espectáculos. Tuve un problema físico que me mantuvo inactivo varios meses, pero ya estoy totalmente repuesto".

Con respecto a su rival del próximo viernes, comentó: "No lo conozco, sólo sé que está rankeado y que en los primeros asaltos es una especie de aplanadora".

El púgil nicaragüense viajará próximamente a Mar del Plata para aclimatarse y proseguir con su preparación para el combate frente a Juan Domingo Malvárez.

Olimpia cayó ante San Martín y desciende

Se disputó anoche el tercer encuentro de básquetbol de primera "A" para determinar al equipo que descendía a primera "B". Se impuso San Martín por 71 a 63 a Olimpia y éste deberá, en consecuencia militar en la división de ascenso en 1980.

Tenis

Desde el 9, el Gran Premio de Maestros

Guillermo Vilas enfrentará a Gerulaitis

NUEVA YORK, 4 (UPI). — Guillermo Vilas, de Argentina, enfrentará al estadounidense Vitas Gerulaitis en la jornada de apertura del Gran Premio de Maestros en que jugarán ocho de los más destacados tenistas mundiales, entre el 9 y el 13 del presente mes en el Madison Square Garden de Nueva York.

El sueco Bjorn Borg, los estadounidense John Mc Enroe, Jimmy Connors, Roscoe Tanner y Harold Solomón y el español José Higueras son los otros seis clasificados, anunció hoy Colgate, firma organizadora del torneo que tiene un total de 400.000 dólares en premios.

El torneo de sencillos se disputará en dos grupos eliminatorios, en cada uno de los cuales todos jugarán entre sí, clasificando para las semifinales los dos mejores de cada serie. De allí saldrán los dos finalistas.

Los grupos son determinados por el lugar obtenido por los jugadores en los 87 torneos que durante el año dan puntos para la clasificación de los ocho competidores.

En el grupo "rojo" estarán McEnroe, Gerulaitis, Vilas y Solomón, y en el "azul" Borg, Connors, Tanner e Higueras.

El director del torneo Raymond E. Beton anunció que el primer partido será disputado por Connors e Higueras, a quienes seguirán Vilas y Gerulaitis, rivales de la final del torneo abierto de Italia, en la tarde del miércoles próximo. El argentino acaba de ganar el campeonato abierto de Australia.

Por la noche del mismo día se enfrentarán McEnroe, ganador del torneo abierto de Estados Unidos, y Solomón, y luego Borg, el jugador número 1 del mundo, se las verá con Tanner, en una repetición de la final de Wimbledon de 1979 que hizo suya el astro sueco.

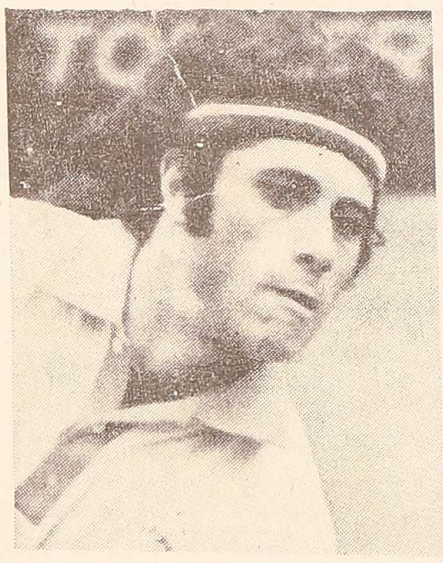

El argentino Guillermo Vilas que participa del Gran Premio de Maestros a disputarse en Nueva York desde el miércoles próximo.

Simultáneamente se disputarán el torneo de dobles, en el que participarán las parejas integradas por McEnroe y Peter Fleming, actuales campeones; Marty Riessen y Sherwood Stewart; Wotjek Fibak y Tom Okker; y Mark Edmonson y John Marks.

Programa de partidos entregado por los organizadores:

Miércoles: 1.30 PM. (18.30 GMT): Connors vs. Higueras; Gerulaitis vs. Vilas. 7.00 PM (00.00 GMT): McEnroe vs. Solomón; Borg vs. Tanner.

Jueves: 1.30 PM (18.30 GMT): Gerulaitis vs. Solomón; McEnroe vs. Vilas. 7.00 PM (00 GMT): Tanner vs. Higueras; Borg vs. Connors. Primer partido de dobles.

Viernes: 1.20 PM (18.30 GMT): Solomón vs. Vilas; Connors vs. Tanner. 7.00 PM (00.00 GMT): Borg vs. Higuera; McEnroe vs. Gerulaitis. Segundo partido de dobles.

Sábado: 1.00 PM (18.000 GMT): Semifinales de sencillos. 8.00 PM (01.00 GMT): Final de dobles y un partido especial de dobles.

Domingo: 2.00 PM (19.00 GMT): Partido por el tercer lugar de sencillos final de sencillos.

"Masters" femenino

LANDOVER, Maryland, EE. UU., 4 (Télam-ANSA). — La norteamericana Tracy Austin; las checoslovacas Martina Navratilova y Regina Marsikova y la australiana Wendy Turnbull se impusieron en la primera jornada del torneo "Masters" de tenis que se juega aquí, en el que intervienen las ocho jugadoras que durante 1979 obtuvieron mejor puntaje en el ránking que la Women's Tennis Association (WTA).

Austin, de 17 años, superó a su compatriota Chris Evert de Lloyd, por 6/1 y 6/3. Navratilova venció a la australiana Evonne Goolagong de Cawley, por 6/3 y 6/2. Turnbull se impuso a su compatriota Diane Formholtz, por 4/6 - 6/1 y 6/4. Mientras que en el último match de la fecha inaugural Marsikova le ganó por no presentación —por lesión— a la australiana Kerry Reid.

Presidentes de clubes

Pidieron a Coccioni deponer su actitud

En la Liga Mendocina de Fútbol, se efectuó la reunión de presidentes de clubes de primera "A" y "B", asistiendo, por Andes Talleres, David Guiñazú; por Maipú, Luis Marcón; por Argentino, Luis González; por Obrero Demaco, Héctor Abbona y por Fray Luis Beltrán, el vicepresidente, Omar Mazzutti.

Los nombrados entrevistaron al presidente de la Liga Mendocina de Fútbol, señor Francisco Coccioni, y el señor David Guiñazú, habló en nombre de los presidentes. Dijo: "frente a la alarma que ha producido la información aparecida en los diarios y que es opinión casi generalizada, manifestó que el cambio de "caballo" a esta altura puede resultar fatal y tal vez haya gente que desempeñe el cargo de presidente, pero creemos que también puede llegar a la situación de crearse un vacío".

El señor Coccioni, respondió con firmeza, dijo que la decisión fue tomada hace tiempo, agradeciendo a los presentes y por su intermedio a todos los presidentes de los clubes, por cuanto da la oportunidad de una renovación, que podría continuar la conducción del fútbol local. Ofreció toda la colaboración posible y que la decisión era irreversible pero que sentía alejarse de la casa donde pasó 19 años, donde hizo innumerables amigos. Expresó que luego de meditar y pensarlo largamente adoptó esta postura de alejarme, y que agradece el ofrecimiento de los presidentes de los clubes. El presidente de Demaco dijo que en el orden local no habría problemas, pero sí en el nacional y que consideraba peligroso para una persona que no esté interiorizada del problema nacional, quedar sin apoyo. Pidió a Coccioni que reconsiderara la medida adoptada.

También hablaron coincidiendo en el pedido, Jorge Saguan, (Guaymallén), Luis Marón, (Maipú) quien manifestó que traía la representación de Gutiérrez y San Martín, y por último González (Argentino), que pidió al presidente que no olvidara sus 19 años pasados en defensa del fútbol. El señor Guiñazú, pidió a Coccioni que diera una respuesta en el momento y que se tomara unos días para meditar y entonces dar la definitiva.

Coccioni respondió que el próximo viernes, dará la respuesta solicitada y será definitiva.

Programa de Radio y TV

Ofrecemos a continuación los programas de acuerdo con el detalle que nos han suministrado para hoy las respectivas teleemisoras y Radio Nacional.

Canal 7 - Mendoza

12.15 Chart de ajuste con música selecta.
12.28 Emerérides argentina.
12.30 Actualidades. Conciertos de la RAI.
13.30 El increible Hulk.
14.30 Poly Música.
15.30 "Don Juan Tenorio", con Luis Sandrini y Miguel Ligero.
17.00 Sábados de cine: "Los intrépidos y sus increibles máquinas voladoras", con Alberto Sordi y Terry Thomas.
19.30 El hombre de Géminis.
20.30 El arte de la elegancia.
21.30 Grandes valores de hoy y de siempre.
23.30 Dallas.
0.30 Trasnoches exclusivos: "Cuando los hombres aman", con Burt Reynold y Sarah Miles.
2.00 Mensaje de la noche.

Canal 9 - Mendoza

12.00 60 minutos.
13.00 El show de Carlitos Balá.
14.00 Especial de Quique Villanueva.
14.30 Cine para la familia: "Festival en México", con Walter Pidgeon y Jane Powell. "El mago", con Bill Bixby. "El precio de la venganza", con Kirk Douglas.
20.00 Amigos del camino.
21.00 Casino de estrellas: Roberto Carlos, Candela, Leopoldo Federico y El Sexteto Mayor y Violeta Rivas.
22.00 Exitos en el mundo del cine: "Las aventuras de un chino en la China", con Jean Paul Belmondo y Ursula Andrews.
23.30 Viaje a lo inesperado.

LRA 6 y LRA 34 Radio Nacional Mendoza

6.05 Por los senderos de la patria.
6.30 Efemérides argentina.
6.35 De Villoldo a Piazzolla.
7.00 La voz del Año Mariano.
7.10 Simplemente instrumental.
7.30 Panorama de noticias.
7.50 Ritmo y melodias.
8.00 Notas y música para Ud.
9.05 Variedades musicales.
10.00 El mundo de la salud.
10.10 De raíz nativa.
10.30 Audición infantil.
11.00 Danzas y cantares nativos.
11.30 Selección típica.
12.00 Concierto de mediodía
13.00 Panorama informativo.
13.15 Ecos de América.
13.30 Acuarela musical (RTA).
14.00 Mosaico tanguero.
14.30 Exitos populares.
15.00 De Cuyo al Litoral.
15.30 Desfile de ritmos.
18.35 Tango y folklore.
19.00 Clásicos en el aire.
19.30 Argentina poética y musical.
20.15 Solistas.
20.30 Joyas musicales
21.00 Efemérides musical.
21.30 Las dos carátulas (El teatro de la humanidad).
23.00 Desde Mza. junto a Ud.

Guía deportiva

Agasajo

La subcomisión de fútbol de Leonardo Murialdo agasajará con un asado a la criolla, hoy a las 21, a los integrantes de la octava división de la entidad, clasificada campeona.

Básquetbol

La segunda final correspondiente al torneo de reservas de primera B y la primera de reservas de primera A se juegan hoy en cancha de Anzorena. A las 19.30 se enfrentarán YPF y OSN y a las 21 (primera A) lo harán Andes Talleres con ganador de Regatas - Cano.

Ciclismo

Hasta esta tarde a las 20.30 se reciben las inscripciones para participar en la competencia ciclística que hará disputar mañana el club Tomás Capello, reservada para pedalistas de primera a cuarta categoría. Las mismas pueden concretarse en la Asociación Mendocina de Ciclismo.

Esta tarde, desde las 15.30, en el autódromo Geenral San Martín, habrá competencias para menores, juveniles y veteranos.

Fútbol

El Orlando Giana Fútbol Club ganó en brillante forma el torneo del club Olegario V. Andrade. Jugó siete partidos, de los que ganó 6 y empató el restante. El plantel estuvo integrado por G. Pescetti, D. Olguín, J. Carrillo, C. Sánchez, S. Domínguez, H. Leiva, A. Andrada, M. Biondo, J. Flac, A. Martínez, R. Fenoy, R. Espinosa, H. Freites, P. Saltaleggio y F. Peña.

Director técnico fue Raúl Espinosa y preparador físico Agustín Fenoy. Próximamente el equipo viajará hacia Córdoba, para enfrentar a Independencia de General Levalle.

Papi fútbol

Hoy, a partir de las 11.30, en el Gimnasio Municipal Nº 2 de Ciudad, se jugará el partido final del torneo de papi - fútbol "Dr. Walter Berra". Se enfrentarán Paseos Públicos con Servicios Públicos.

Por su parte el club Ideal de Buena Nueva anuncia la realización de un torneo dividido en dos categorías, una sin límite de edad y la otra para mayores de 35 años. Las inscripciones se reciben hasta esta tarde en la sede del club, Correintes y Róppolo de Buena Nueva.

Integrantes de equipos del departamento de Junín que lograron destacada actuación en los juegos deportivos provinciales.

Junín: sus títulos en juegos provinciales

JUNIN. — La participación de representativos de este departamento en los recientes juegos deportivos provinciales, ha dado lugar a la satisfacción de organizadores, directivos y deportistas en general, ya que equipos lugareños alcanzaron trofeos como campeones provinciales unos y subcampeones otros.

Este departamento, luego de clasificarse finalista en los torneos zonales, en varias disciplinas deportivas, al finalizar el certamen provincial, logró el galardón máximo en fútbol menores y básquetbol cadetes varones y como subcampeones en básquetbol cadetes e infantiles niñas y varones.

Tuvieron la responsabilidad de la conducción técnica de estos equipos el profesor José Kuri, con la eficaz colaboración del señor Francisco Suárez.

Los trofeos logrados, fueron recibidos por los ganadores y son guardados en la municipalidad local.

Penal

LIMA, 4. (Télam). — Teófilo Salinas dice que el arquero debe poder moverse libremente en la ejecución de los tiros penales. "Hasta debería ser autorizado a dar dos pasos adelante", agregó el presidente de la Confederación Sudamericana de Fútbol.

"Tal como se estila ahora —explicó el dirigente— en que no se permite movimiento alguno al arquero el tiro penal es como si lo estuvieran fusilando".

Salinas señaló que la propuesta de modificación hecha por el juez uruguayo José María Codesal, "será aprobada pues es justa y dará a la jugada mayor incentivo".

Palma será operado el lunes

BUENOS AIRES, 4 (Télam) — El campeón argentino y sudamericano de la categoría super-gallo, Sergio Víctor Palma, será operado el próximo lunes de ambos arcos superciliares, por el doctor José Jury, en la clínica ubicada en Cerviño 3267 de esta capital

Las heridas producidas por los golpes de Ricardo Cardona cuando combatió por el título mundial, hicieron apresurar la intervención quirúrgica.

Consultado el facultativo que atiende al jugilista, manifestó: "La operación es inevitable. Limaré los orificios orbiculares y el proceso de recuperación demandará 15 a 20 días".

Novedades del fútbol

"Azules": gimnasia y fútbol bajo la lluvia

Pese a las inclemencias del tiempo, el primer equipo de Independiente Rivadavia, que se encuentra en El Volcán, San Luis, practicó bajo las órdenes de su preparador físico Olguín y la mirada atenta de su director técnico.

La pertinaz lluvia no fue motivo para que decayera el ánimo en los hombres "Azules", que desde temprana hora, a las 7.30, se levantaron para hacer tres kilómetros de trote. Luego se hizo un alto para tomar el desayuno. Después se retomó nuevamente el trabajo y se caminó 12 kilómetros con varios

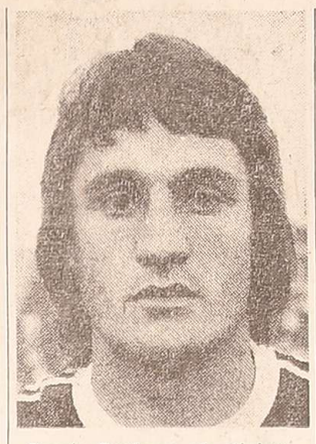

Dante Pralong, el eficiente marcador central azul, no pudo estar en la práctica, en El Volcán, debido a una lesión.

piques. Por la tarde, seguía lloviendo, se jugó un partido entre la primera y la reserva, no participando de ella Funes, que se integró al plantel desde Rosario, Carrizo, con una lesión en el tobillo y Pralong con un fuerte tirón en la pierna derecha.

Una vez finalizada la práctica, el técnico manifestó: "Estoy conforme con el entrenamiento, he podido apreciar que el estado físico de los jugadores es bastante bueno y quedan muy pocos con exceso de peso. La tónica de esta tarde y de aquí en adelante es el juego con desplazamientos rápidos y el desprendimiento de la pelota con un solo toque. De esta manera se agilita el medio campo y se logra una mejor producción en ataque". Agregó que se espera comunicar con los directivos de la entidad para informarle de una posible contratación, del jugador Promancio, cuyo puesto es de puntero izquierdo. Proviene de Colombia y jugó para San Lorenzo y Newell's Old Boys.

El profesor Olguín, manifestó "que se ha modificado en parte el plan de trabajo. Por la mañana solamente se hará la parte física y en la tarde luego de treinta minutos de precalentamiento se jugará al fútbol.

Mareque en Mendoza

Pedro Héctor Mareque, el eficiente volante llegó ayer a Mendoza. Luego de pasar un período de descanso en Buenos Aires arribó a nuestra ciudad para hablar con las autoridades "Albicelestes" sobre su futuro futbolístico. Como se recordará, Mareque fue solicitado por Alianza de San Luis como refuerzo para el Regional. De todas formas hablará con la gente de Argentino para resolver su posible vinculación por la temporada con el club en que militó el año anterior.

El técnico "Azulgrana"

En las últimas horas circuló la versión de que Orlando Garro podría dirigir técnicamente a Andes Talleres durante 1980. Hace algunos días el presidente de la entidad de Godoy Cruz, David Guiñazu, informó que la comisión directiva todavía no tenía el nombre del responsable de los planteles superiores. Ahora, el nombre de Garro ha sonado insistentemente, al quedar descartado Benicio Acosta, por sus elevadas pretensiones económicas.

Citación a jugadores

Continuando con su plan de reactivación futbolística, Andes Talleres citó a jugadores libres de 12 a 15 años para la práctica que realizará en su estadio el próximo miércoles 9 a las 15.30.

Es finalidad de dicha práctica, seleccionar valores que refuercen sus planteles de divisiones inferiores.

Vilella en Gutiérrez

A pesar de no tener todavía el técnico el club Gutiérrez, su presidente Juan Saldaña, nos adelantó que está en tratativas con el ex jugador de la entidad Atilio Vilella. El nombrado fue jugador en el equipo del año 1953, que salió subcampeón. En esa época tuvo como compañeros a los recordados Martín, Morandini, Boreni y otros. Su incorporación se concretaría en el transcurso de la semana, pues reside en Santa Fe.

Prácticas en Palmira

El próximo 9 del corriente a las 17, el club Palmira iniciará los entrenamientos de los planteles de reserva y primera división. Como ya es de conocimiento público, el conjunto "jarillero" logró el ascenso a primera división "A", para la temporada de 1980.

Argentino

El club Atlético Argentino reiniciará el próximo 10 del corriente las actividades futbolísticas, a partir de las 18. Fueron citados para ese día, desde la primera división hasta la novena. En cuanto a las divisiones inferiores, se hizo cargo el nuevo técnico Orlando Cipolla, hombre capacitado en la enseñanza de los futuros valores. Referente a la conducción del primer equipo podría el director técnico Abel Sklate quedarse en la entidad. La gente de San José estaría de acuerdo con la conducción de este técnico que tantas satifacciones le ha brindado.

Entre otras cosas el medio-

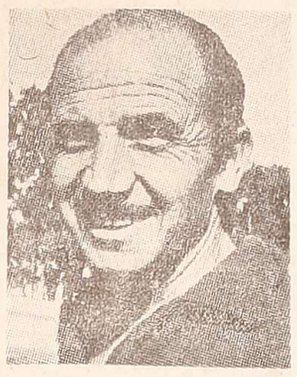

Orlando Cipolla, fue confirmado por la gente de Argentino para dirigir las inferiores del club por el año 1980.

campista Raúl Rodolfo Zolorza, que regresó de la Capital Federal, por su paso en Huracán de Parque Patricios, es del club Argentino y por el momento no se ha recibido ninguna oferta para la incorporación a otro club, según nos informaron autoridades de la "Academia".

Muniategui libre

En nuestra edición del miércoles pasado hicimos referencia a que el jugador del "Globito" Leopoldo Muniategui se encontraba gestionando su pase. Ayer nos visitó nuevamente para informarnos que la gente de Huracán, en reconocida actitud, le concedió el pase libre.

Legrotaglie confirmado

Gimnasia y Esgrima ha convocado a todos sus jugadores de primera y cuarta división y a aquellos que hayan estado en calidad de préstamo y fuera de la provincia, a una reunión a realizarse en su estadio, el lunes próximo a las 17. Por otro lado, las autoridades mensana confirmaron la designación de Víctor Legrotaglie como DT de su primer equipo.

Sudamericano: apoyo oficial a la natación

BUENOS AIRES 4 (Télam).— La Secretaría de Acción Social, a través de la Subsecretaría de Deportes y Recreación dispuso un apoyo económico superior a los 286 millones de pesos para la realización del XXV Campeonato Sudamericano de Natación, a cumplirse en esta capital entre el 26 de febrero y el 2 de marzo próximos.

Con ese motivo, la Confederación Argentina de Natación, que organiza el certamen, recibirá un subsidio de 164.357.888 pesos para la compra de lequipo de un tablero anunciador y registro de tiempo electrónico, y 122.514.00 pesos para gastos de organización, se informó.

Se estima, asimismo, que los países participantes, enviarán aproximadamente 300 deportistas, los que se alojarán sin cargo en el Centro Deportivo Nacional (C.A.R.E.N.A.) de esta capital.

Huracán anunció dos amistosos en Mendoza

BUENOS AIRES, 4 (Télam). — "Desde el comienzo las cosas están mal hechas ya que hay una serie de problemas y atrasos económicos que dificultan al trabajo. Eso hace que el futuro sea incierto pero, los jugadores somos conscientes que todo depende de nosotros", le comentó a Télam Miguel Angel Brindisi, al término del primer entrenamiento de la temporada del plantel de Huracan, realizado esta mañana en el estadio "Tomás A. Duco".

La práctica, que se inició a las 10, fue dirigida por el director técnico José Vigo y el preparador físico Ricardo de Santis. Participaron todos los profesionales que integran el equipo con excepción de Carrascosa, Jorge Sanabria, Babington y Omar Galvan, en tanto que Dante Sanabria no entreno por un problema sin mayor importancia, en la mandíbula.

Mientras los profesionales presentes se dividían en dos grupos y recorrían al trote el perímetro de la cancha, el responsable técnico comentó: "Hasta el 15 trabajaremos en doble turno en el estadio y el complejo de Ezeiza, para luego viajar a Mendoza donde realizaremos dos partidos amistosos y completaremos la pretemporada. Los días 31 de enero y 2 de febrero participaremos en un cuadrangular en Chile".

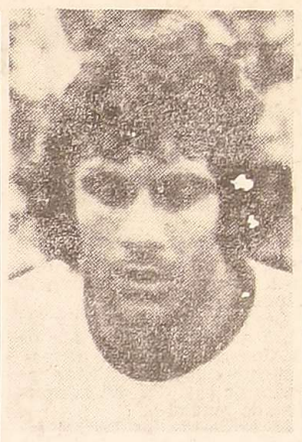

Brindisi, el destacado jugador de Huracán formuló declaraciones en el entrenamiento de su equipo. No está muy contento con lo que ocurre con los jugadores en el club de parque Patricios.

La difícil situación económica por la que atraviesan varios clubes también alcanzó a Huracán. En tal sentido, debera reducir a 18 el planten de 27 jugadores. "Ese es un buen número —comentó Vigo— ya que habrá que sumarle cuatro o cinco chicos de tercera que perfectamente podran alternar como suplentes".

En esta época del año el tema de los refuerzos y las probables contrataciones resulta inevitable. "Intentaremos incorporar a dos o tres jugadores, aunque todavía no se habló de nombre, si bien algunos tengo en mente. Los puestos que me interesan son el de arquero, un volante y un delantero de punta".

Consultado sobre la exigencia del próximo torneo metropolitano, respondió: "todos los equipos van a tener que cuidarse ya que será muy parejo y habrá tres descensos. Cualquiera puede pelear el campeonato o el final de la tabla. Con esto no quiere decir que saldremos a especular, ya que el fútbol alegre y abierto forma parte de la filosofía, de la historia de Huracán. Si no mantuvieramos ese estilo, no vendría nadie a la cancha".

El ingreso al tunel sirvió de escenario para que Miguel Angel Brindisi contara, mientras utilizaba su camiseta a modo de toalla, los problemas de su viejo club. "Las autoridades nos adeudan los sueldos de noviembre y diciembre, el aguinaldo y los premios. Cuando hoy vinimos a trabajar, pensábamos encontrar a algun dirigente pero no apareció ninguno. Esa es una actitud que no merecemos".

Luego, manifestó: "todos comprendemos que la situación económica del club es delicada, pero todo tiene un límite. Hay muchachos que no tienen problemas en esperar, pero otros necesitan imperiosamente el dinero. Hay que comprender que no todos los jugadores ganan lo mismo".

"Mi opinión es que desde el comienzo estan mal encaradas las cosas —expresó— ya que no haremos pretemporada y eso se siente mucho en la preparación, ya que no es lo mismo oxigenar en Buenos Aires que en alguna playa o en la sierra. Personalmente, aguanto porque soy hincha de Huracán y quiero a la institución, pero muchas de las cosas que ocurren son injustas".

Pases: calma chicha

BUENOS AIRES, 4 (NA). — Dentro de un mercado de pases bastante calmo, teniendo en cuenta que falta casi un mes para el comienzo del campeonato metropolitano, la posible transferencia de Mario Killer a River Plate constituye quizás el único punto atrayente en materia de transferencias en estos días.

Dirigentes de Newell's Old Boys y River podrían reunirse en los próximos días y finiquitar todos los detalles de esta operación, más teniendo en cuenta que el pase contaría con el aval del técnico "millonario", Angel Labruna.

Mientras tanto y tras agrio debate, la comisión directiva de Boca Júniors aprobó el retorno de su ex jugador, Osvaldo Potente, a quien por todo concepto se le abonarán 6 millones de sueldo más los premios, por toda retribución.

En las mismas condiciones se incorporó a Boca el centrodelantero Alfredo Letanú, quien como se sabe era propietario de su pase y se lo cedió sin cargo a la entidad de la ribera.

También se produjo la desvinculación de Boca del volante Carlos Squeo, quien mañana viajará a México para arreglar su incorporación al Jalisco y para lo cual debió comprar su propio pase en 50.000 dólares.

En otro orden de cosas, el flamante director técnico de San Lorenzo, el brasileño Delem, tiene la mira puesta en el volante de Independiente Omar Larrosa, y en ese sentido se iniciarán contactos en las próximas horas.

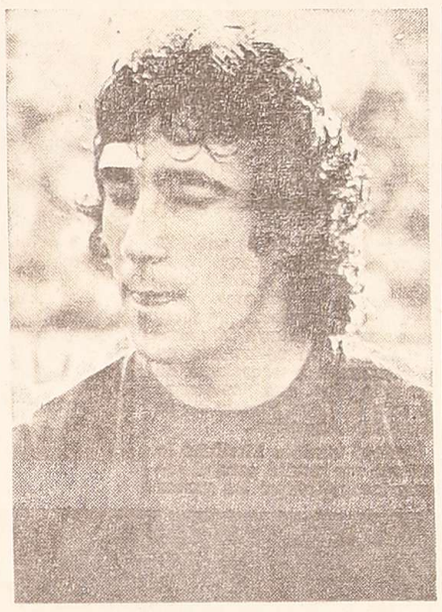

Benítez, el "Chino" boquense, fue intervenido quirúrgicamente en una rodilla.

En Racing, si bien se aguarda el regreso de Juan Carlos Lorenzo —estará en Buenos Aires el próximo lunes— para hablar de compras, ya se barajan algunos nombres como posibles adquisiciones.

En este sentido ,habría interés por el concurso del zaguero de Boca Júniors José Luis Tesare, en tanto se intensificarán las gestiones por el cordobés José Omar Reinaldi.

En Independiente, sus autotar al jugador Ojeda, de Huracán, por entender que los 450 mil dólares que el "Globito" fijó para el pase exceden las posibilidades del club de Avellaneda.

Mientras tanto, el director técnico de Newell's Old Boys, Luis Cubillas, informó a los dirigentes del club que desea mantener en el plantel rojinegro a los delanteros Montes y "Cucurucho" Santamaría, en tanto que se decidió no hacer uso de la opción por el goleador de Platense José Luis Petti, por quien la entidad "calamar" había solicitado 200.000 dólares

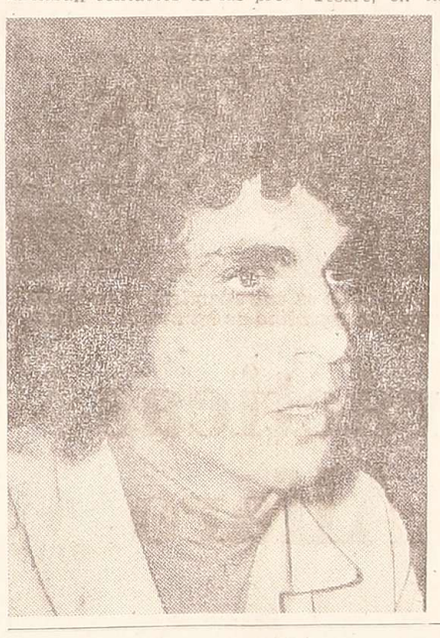

Letanú, el centrodelantero que pasó por Mendoza, está nuevamente en Boca Júniors.

Fue operado Jorge Benítez

BUENOS AIRES, 4 (Télam). — El jugador de Boca Júniors Jorge Benítez fue operado por el doctor Miguel Fernandez Schnoor, médico de Independiente, en la clínica Duval de esta capital.

Benítez fue intervenido debido a un inconveniente que presentaba en la parte posterior de su rodilla derecha.

Juan Carlos Heredia cerca de Racing

BUENOS AIRES, 4 (Télam). Juan Carlos Heredia, el argentino que mantiene actualmente un conflicto con el Barcelona, de España, fue apalabrado en esta ciudad por el nuevo director técnico de Racing, Juan Carlos Lorenzo, para que juegue en el club de Avellaneda esta temporada.

Lorenzo, que se encuentra en Europa disfrutando de unas vacaciones, entabló contacto con el futbolista, quien le expresó su deseo de jugar en Racing. Resta concretar aun las bases económicas de la operación, aunque Lorenzo adelantó que sería por medio de la participación de Racing en el torneo "Juan Gamper" y quizás algún cotejo del Barcelona en Buenos Aires.

Otro interesado en la contratación de Heredia es River Plate, quien ya ha formulado el pedido oficialmente. Las próximas horas arrojarán una definición.

En otro orden de cosas, Heredia llegaría a Buenos Aires el 10 o el 12 de este mes, según sus palabras, para radicarse definitivamente, en nuestro país.

Fusión de Altos Hornos Zapla y Monterrico San Vicente

SAN SALVADOR DE JUJUY, 4 (Télam). — Los clubes locales Altos Hornos Zapla y Atlético Monterrico San Vicente llegaron a un acuerdo para fusionar sus equipos de fútbol, hecho que le permitirá a la segunda de las entidades intervenir en el próximo campeonato regional reforzada con los hombres que recientemente jugaron el cameponato nacional por Zapla.

Monterrico logró la clasificación para el certamen regional en representación de la liga departamental El Carmen (la zona tabacalera de esta provincia) y deberá competir en la zona número cinco. Iniciará su participación el 20 del corriente, enfrentando a Sportivo Alberdi, entidad ésta que no consiguió concretar su aspiración de fusionarse con Atlético Ledesma.

Ferrocarril Oeste

BUENOS AIRES, 4 (NA). — El club Ferrocarril Oeste logró su primer refuerzo de este año para el plantel de fútbol al adquirir en 150.000 dólares al volante paraguayo Adolfino Cañete, perteneciente al club Petari, de Asunción.

El plantel de Ferro, que trabaja a las órdenes de su director técnico Carlos Griguol, viajará el 8 de enero a La Cumbre, provincia de Córdoba, en donde realizará una pretemporada en la zona de montaña.

Los directivos "verdolagas" informaron que por ahora no hay nuevas novedades en cuanto a la compra de refuerzo para el plantel, como tampoco en el rubro ventas de los actuales componentes.

Se indicó asimismo que ya se encuentra totalmente recuperado de su lesión el marcador de punta brasileño Rodriguez Neto, quien retornará al primer equipo con el comienzo del torneo Metropolitano.

Cabe señalar que si bien no se informó oficialmente, se sabe que Ferro concretaría en las próximas horas la incorporación de otro extranjero, en este caso el boliviano Aguilar, perteneciente al club Bolívar de La Paz.

Organización de la "Copa de Oro"

PUNTA DEL ESTE, (Uruguay), 4. (Télam-Ansa). — La comisión organizadora de la "Copa de Oro" que enfrentará en Montevideo dentro de un año a los países campeones mundiales de fútbol, se abocó hoy aquí a definir las fechas y el calendario de partidos, pasando por alto las dudas sobre la participación de Brasil en el torneo.

En el transcurso de dos sesiones de trabajo, a las cuales la prensa no tendrá acceso, los dirigentes de la FIFA, la UEFA y los delegados de Argentina, Italia, Alemania Federal, Holanda y Uruguay, deberán acordar, además, otros aspectos organizativos y definir el sistema que se aplicará para definir al vencedor.

Estos temas están siendo discutidos en ausencia de Brasil, que no envió delegados a la reunión, pero fuentes uruguayas y el propio presidente de la FIFA, Joao Havelange, anunciaron que los dirigentes brasileños aceptarán las resoluciones que surjan del congreso y aseguran que, consecuentemente, la selección tri-campeona del mundo intervendrá en la "Copa de Oro".

La ausencia de representantes brasileños había arriginado una situación tensa y confusa en los momentos previos al comienzo de las deliberaciones, pero posteriormente el clima pareció distenderse por las seguridades brindadas por Havelange.

El titular de la FIFA dijo haber conversado con el presidente electo de la Confederación Brasileña de Fútbol (C.B.F.), Giulite Couthinho, quien luego de asumir el cargo, lo que está previsto para los próximos días, se pondrá en contacto con las autoridades de la Asociación Uruguaya de Fútbol (AUF) para interiorizarse de las resoluciones de esta reunión y de otros aspectos que hacen a la intervención de Brasil en el certamen.

En los pasillos de ese centro de reuniones se pudo recoger que no existirían dificultades en cuanto a la fijación de la fecha definitiva del certamen (Uruguay propuso que se realice entre el 28 de diciembre de 1980 y el 10 de enero de 1981).

En cambio, las posiciones parecían discordantes en cuanto a la estructuración de las series en que se dividirá la fase preliminar y el sistema a adoptarse para definir al campeón.

Si bien todos los delegados manifestaron que no opondrán reparos a lo que resuelva la mayoría en lo que respecta a la integración de las series se han mencionado tres posiciones:

1º) Que píses europeos y sudamericanos integren separadamente cada una de las series.

2º) Que Uruguay, por país organizador, y Argentina, por su condición de actual campeón, sean designados cabezas de serie.

3º) Que Uruguay sea cabeza de uno de los grupos y un país europeo a determinar, del restante.

En lo que respecta a la ronda final el presidente de la Asociación del Fútbol Argentino (AFA), Julio Grondona, se mostró partidario de la realización de partidos semifinales, en tanto el italiano Artemio Franchi se pronunció en favor de que la final la disputen directamente los ganadores de las respectivas series.

Italia objeta

PUNTA DEL ESTE, 4 (Télam Especial). — Debido a las objecciones efectuadas por Italia sobre la organización de la "Copa de Oro", con la que Uruguay festejará a fines del presente año el cincuentenario de la conquista del primer título mundial, fueron postergadas las definiciones fundamentales sobre ese torneo.

A la decisión de Italia se suma la incertidumbre en torno a la participación de Brasil, lo que obligó a la comisión organizadora del certamen a postergar el sorteo y el calendario de partidos para dentro de sesenta días, en fecha y lugar aún no determinados.

La única resolución adoptada por los dirigentes de la Argentina, Alemania Federal, Uruguay, Italia y Holanda, fue la de que el país organizado —Uruguay— y uno europeo figuren como cabezas de serie en la primera fase del torneo.

La oposición de Italia se debe a que no desea que se realice una ronda semifinal, en la que el ganador de cada uno de esas ruedas se enfrente con el segundo de la otra.

El representante italiano, Artemio Franchi, puntualizó que el sistema postulado prolongaría la duración del torneo en tres o cuatro días, lo que obligaría a suspender más fechas del campeonato italiano entorpeciendo su realización, además de la consecuente complicación económica que ello traería aparejado.

Por otra parte, a pesar que el presidente de la FIFA, Joao Havelange, afirmó en reiteradas oportunidades que Brasil participará del certamen, en Río de Janeiro, Giulite Coutinho, presidente de la Confederación Brasileña de Fútbol, organismo recientemente creado que comenzara a actuar a partir del 18 del actual, enfatiza que no intervendrá en el torneo argumentando que para esa fecha —diciembre y enero— a los jugadores, por los contratos laborales, les corresponderá hacer uso de sus licencias.

Lazarte se impuso a Rodríguez

MAR DEL PLATA, 4 (NA). — El boxeador de Tres Arroyos Miguel Angel Lazarte, tercero en el escalafón argentino de la división mosca, derrotó esta noche en fallo dividido al campeón argentino y sudamericano de los minimoscas, Rodolfo Rodriguez, en el primer combate de la temporada boxística realizada en esta ciudad.

Uno de los jurados dio empate con 99 puntos para cada uno; otro dio 99 para Lazarte y 98 para Rodriguez y el tercero 99 para Lazarte y 97 para Rodriguez.

La pelea tuvo vibrantes alternativas y dejó satisfechos a los concurrentes al match disputado en el Centro de Educación Física de esta ciudad.

Fue ésta la cuarta vez que ambos púgiles se enfrentaron. En dos ocasiones venció Rodriguez, la tercera fue empate y la cuarta venció Lazarte.

Caso Talleres: todo a fojas 0

CORDOBA, 4. (NA). — En tanto se acerca la fecha del sorteo del campeonato de primera división de la Asociación del Fútbol Argentino (AFA), cada vez se torna más improbable la participación de Talleres en dicho certamen.

En efecto, la nueva negativa del Consejo de la Liga Cordobesa a concederle un permiso "especial y transitorio" que tendría validez por un año, prácticamente vuelve todo a fojas cero a sólo cinco días de la fecha prevista para el sorteo del fixture del torneo.

Asimismo, la situación se torna más terminante si se tiene en cuenta que el Consejo Directivo de la Liga dio su veredicto desfavorable aun después de un pedido del propio gobierno de la Provincia.

Así, de alguna manera, la Liga ha dejado en claro que ni la misma mediación del gobierno cordobés ha podido hacer cambiar de postura a los dirigentes cordobeses, que se oponen con tenacidad a que Talleres juegue en el Metropolitano.

No obstante, aún no está dicha la última palabra en torno a este tan "conversado" tema, ya que el gobierno provincial solicitó una nueva reunión entre las partes para tratar de recomponer la situación y provocar una salida favorable al club local.

Sin embargo, todo parece indicar que la Liga producirá una nueva negativa.

La Liga, de acuerdo al nuevo pedido formulado por el gobierno en la persona de su secretario de Asistencia Social, Pedro Arrambide Pizarro, se reunirá en las próximas horas aunque se adelanta que la respuesta a brindar será igualmente negativa.

Talleres, vale recordarlo, entrará prácticamente "en liquidación" de no concedérsele el permiso, de acuerdo a las tajantes manifestaciones de su presidente, Amadeo Nucetelli, quien además se alejaría de inmediato del cargo.

Asociación de Industriales de Córdoba

CORDOBA, 4. (Télam). — La A.D.I.C. (Asociación de Industriales de Córdoba) fijó su posición con relación al polémico caso de Talleres y su participación en el torneo Metropolitano.

En una nota señala que "la A.D.I.C. manifiesta su preocupación ante la falta de puntos coincidentes entre los dirigentes del fútbol local, para la participación de uno de los clubes de nuestro medio en el campeonato organizado por la AFA, hecho éste que podría restar interés a las justas deportivas y, en consecuencia, traer aparejado un déficit económico en la administración del estadio Córdoba que, de producirse, implicaría nuevas gabelas a los contribuyentes, ya en el límite de la presión fiscal".

"Los industriales de Córdoba —indica el comunicado— han sido conocidos en toda su trayectoria por la sólida defensa del federalismo, pero no lo ha entendido en forma abstracta, sino como hechos concretos en el campo económico y entiende que este criterio deberá ser tenido en cuenta por los dirigentes locales, en la presente emergencia".

Reunión

CORDOBA, 4. (NA). — Una decisiva reunión en la que se debatió el cada vez más problemático ingreso de Talleres al campeonato Metropolitano de 1980, realizó esta noche a puertas cerradas el consejo directivo de la Liga Cordobesa de Fútbol (LCF).

La reunión tuvo carácter de secreta y no fue posible vislumbrar alguna decisión favorable de parte de la Liga en torno al tema, pudiéndose saber únicamente que la resolución será dada a conocer mañana a las 10, una vez que sea puesta en manos del secretario de Asistencia Social de la Gobernación, Pedro Arrambide.

En esa respuesta, se da por seguro, quedará definitivametne dilucidado el espinoso problema, ya sea por la negativa de la Liga a concederle el permiso o bien por algún tipo de apertura que hoy se consideraba como muy difícil.

Durante la presente jornada, activas gestiones se realizaron a nivel dirigente en esta ciudad, para tratar de aunar criterios en torno a la respuesta que se debe dar al gobierno, declarado "mediador oficial" entre Talleres y la Liga.

La reunión convocada por el titular de la Liga, José Augusto Sacchetta, se inició a las 21 y previamente se informó que ninguna información se daría a conocer al periodismo, ya que primero se entregaría la resolución, mañana, al secretario Arrambide.

El fútbol italiano levanta prohibición

MILAN, 4 (EFE). — El 11 del actual los presidentes de los clubes italianos de fútbol de primera y segunda división, aconsejarán a la federación local, en una reunión que se realizará en esta ciudad, que se levante la prohibición sobre la contratación de jugadores extranjeros.

Se anticipa que la federación Italiana de Fútbol confirmará la anulación de esa medida en una asamblea que efectuará cinco días después, con lo que pondrá fin al cierre de fronteras que rige desde hace varios años. Es unánime la opinión favorable a la apertura del mercado futbolístico, si se exceptúan algunas reticencias muy aisladas como las de Torino y algún club de segunda división.

A la vez, existe una casi general coincidencia en fijar en dos el número de jugadores extranjeros que serán permitidos en los equipos de primera división y en uno para los de segunda.

Sin embargo, el propio presidente de la Federación Italiana se mostró reacio a admitir a dos jugadores por club; "Si se opta por dos renuncio" señaló, por temor de que ello pueda dar origen a la entrada indiscriminada de futbolistas de poca calidad.

De tal suerte, en el medio italiano ya se palpita la adquisición de valores que refuercen los planteles locales, y las miras se fijan en América del Sur antes que en Europa, pues los precios son más acordes con las economías de los clubes italianos.

Sin embargo, holandeses y alemanes occidentales tientan a más de un dirigente, aún cuando sus cotizaciones son muy elevadas. Por otra parte, en Viena anunció el diario Kronenzeitung que Milán está interesado en la contratación del centrodelantero austriaco Hans Krankl por el que abonaría alrededor de dos millones de dólares.

El mismo club italiano no oculta sus deseos de tener en sus filas al zaguero holandés Krol por quien se habría interesado también Torino. Además, Juventus se sumó a quienes piden precio por el centrodelantero Kevin Keegan y Perugia pretende a los mellizos holandeses René y Willy van der Kerkhof. Otros futbolistas que posiblemente jugarán en Italia son Bonhoff, quien podría ir al Nápoli, Hans Müller al Internazionale y el yugoslavo Safet Susic, requerido por más de un club.

Crepuscular

Mañana quedará cerrado el período de inscripciones para intervenir en el Crepuscular de tenis que se jugará, como es tradicional, en courts del Mendoza Tenis Club. Se disputará en las categorías infantil, menor, cadete, y juvenil, varones y damas. Se anuncia la presentación de varias raquetas menores que se encuentran en pleno ascenso en todo el país, como así también la presencia de jugadores chilenos.

Practicó Argentinos: Maradona licenciado

BUENOS AIRES, 4 (Télam). — La calurosa mañana no invitaba al esfuerzo. El sol descendía a pleno sobre el césped y parecía aplastar todo a su paso. En el centro del campo el plantel de Argentinos Júniors se movía lentamente. Casi con parsimonia. Como asociándose a la pesadez del ambiente. Transcurría el segundo entranamiento del año de la entidad de La Paternal.

Todo comenzó a las 9.30. Miguel Angel López y Carlos Kenny, director técnico y preparador físico, respectivamente, convocaron a los 18 jugadores presentes y charlaron por espacio de 10 minutos. A continuación efectuaron movimientos gimnásticos livianos y para finalizar ejercicios con pelota. Así, durante una hora y media con la misma tónica del comienzo. Sólo la ausencia de Diego Maradona quebraba la monotonía de la escena. Al término de la práctica, Télam conversó con el conductor técnico de Argentinos Jrs. y recogió sus impresiones: "El verdadero entrenamiento aún no comenzó. Esto es solo un trabajo de desintoxicación y ablandamiento luego de las vacaciones. El próximo martes comenzará o importante. Realizaremos un trabajo integral donde combinaremos la práctica de fútbol con la profundización de la parte física".

Consultado sobre las ausencias de Maradona y el brasileño Andre, respondió: "Diego tiene una licencia especial hasta el 10 de enero, estaba muy cansado por el ritmo de partidos del año pasado y necesitaba despejarse. No hay que olvidar que tuvo la responsabilidad de cumplir con Argentinos, el seleccionado mayor y el seleccionado juvenil. Y eso agota a cualquiera. En cuanto al brasileño Andre, llegará el día lunes próximo y de inmediato se integrará al plantel".

¿Porqué no realizarán pretemporada fuera de Buenos Aires?. No creo sea imprescindible. Aquí podemos realizar los mismos trabajos que en la playa o en las sierras. Es más, estoy seguro que arranoaremos el campeonato en igualdad de condiciones con todos los demás equipos. Argentinos tendrá una formación que competirá al mismo nivel de los más poderosos.

¿Con el actual plantel o se necesitarán refuerzos?. Sólo quiero 2 ó 3 incorporaciones. Jugadores que deben tener condiciones futbolísticas y responsabilidad. No puedo dar nombres pero creo que los podremos conseguir.

¿Qué puestos se reforzarán?. —No me parece oportuno mencionarlo. Pero la idea es retocar cada una de as líneas. Sumado esto a la base que tengo, lograré el funcionamiento que pretendo.

¿De aquí al comienzo del certámen metropolitano, jugarán algún torneo?.

Lo único concreto es que jugaremos a fines de enero un par de cotejos en Punta del Este. No quiero cansar al plantel con partidos amistosos. El campeonato empieza muy temprano en febrero y no parece lógico la superposición de la pretemporada con la realización de numerosos encuentros.

Dejamos el final para una reflexión sobre ésta, su primera experiencia como técnico en el fútbol argentino: "Me parece positiva. Me sirvieron de mucho mis 15 años como jugador. Allí se aprende. Esto es como llegar a adulto y volcar todo lo que uno sabe. Me ayuda también el contar con una gran muchachada y colaboradores Kenny y el doctor Madero, que dicho sea de paso llevará a cabo una experiencia casi desconocida aquí: Un control psicofísico a lo largo del año. No tengo dudas de que ésta temporada la cosa va a funcionar aún mejor".

DEPORTES AL COSTO
ADIDAS - MATCH - DEPORTES - TOPPER
Todos los artículos al costo. Horario corrido hasta las 21.30 horas
LAVALLE 155 - PLAYA ESTACIONAMIENTO
5|1|C|172|5|1

I. R. P. I.
INFORMA EL RESULTADO DEL SORTEO FINAL DE SU IV GRAN RIFA...
Y agradece a los compradores de sus rifas la colaboración que con ello brindaron, ya que con dicha colaboración también, HOY SE INICIA Y SE CONCRETA UNA ETAPA MAS DE SU OBRA. LA OBRA DE TODOS.
1º Premio Nº 19.703
2º Premio Nº 34.422
3º Premio Nº 09.800
A las cuatro (4) últimas cifras del 1º premio.
Nros.: 09.703 - 29.703 - 39.703 - 49.703
2|1|F|64954|5|12

CORREO ARGENTINO Mendoza
Concesión Nº 47/Dto. 8º
Tarifa Reducida
Concesión Nº 228
Franqueo a Pagar

LOS ANDES

MENDOZA — Sábado 5 de Enero de 1980 — Año XCVIII — Núm. 32.590

Fórmula 1

Ya se vive el Gran Premio de la República Argentina

BUENOS AIRES, 4 (NA) — El Gran Premio de la República Argentina de Fórmula 1 que se correrá el 13 de enero, entró ya en franca actividad luego de producirse hoy el arribo a Buenos Aires de varias de las máquinas que participarán de dicha prueba, primera del campeonato mundial de conductores.

Esta mañana, a bordo de un avión Charter procedente de Turín, Italia, arribaron al aeropuerto Internacional de Ezeiza las tres máquinas que la casa Ferrari utilizará en este gran premio, y que reciben la denominación de T-5.

Los tres autos llegaron a las 11.30 a bordo de un avión de la Compañía Alitalia, perfectamente embalados y acompañados de casi dos mil kilogramos de repuestos.

El arribo de las Ferrari estuvo supervisado por personal del Automóvil Club Argentino (ACA), y luego de ser alojadas transitoriamente en la bodega de aduana, fueron retiradas y trasladadas a la zona de boxes del Autódromo Municipal, en donde quedaron depositadas.

Posteriormente, en otro vuelo especial que arribó a Ezeiza a las 13, llegaron tres autos de la casa Brabham —uno de los cuales piloteará Ricardo Zunino— tres Tyrrell, tres Mc Laren, dos Ligier y un Arrow.

También en este caso se cumplieron idénticos procedimientos y posteriormente los autos y los miles de kilogramos de respuestos que los acompañan fueron llevados al autódromo.

La llegada de las restantes máquinas que en un total de 26 participarán del Gran Premio de la República, se producirá el domingo a las 6 a bordo de un charter de la compañía brasileña Varig.

No se descarta asimismo que el domingo también lleguen a Buenos Aires algunos de los pilotos que a partir del jueves de la semana próxima iniciarán los ensayos en el trazado capitalino, con vistas a la carrera del domingo 13.

Piden patrocinio para Ricardo Zunino

SAN JUAN, 4 (Télam). — La Asociación Sanjuanina de Volantes reunió a los periodistas para informar sobre las gestiones iniciadas por esa institución en procura de apoyo económico para la participación de Ricardo Zunino en la próxima temporada de Fórmula Uno.

El presidente de la entidad, Antonio Meritello Lampazona, explicó que para la Asociación Sanjuanina de Volantes y para toda la provincia, resultaba de mucho interés la participación de un coterráneo en la temporada internacional de Fórmula Uno, que comenzará 13, con el Gran Premio de la República Argentina.

Destacó también Meritello lo oneroso que resulta para el volante local afrontar los gastos en esa categoría y detalló la trayectoria automovilística del destacado piloto sanjuanino.

Finalmente, se informó que se realizarán gestiones tendientes a lograr el apoyo de la Nación por intermedio de la Dirección de Deportes, Recreación y Turismo Social de la provincia y se resolvió despachar un telegrama dirigido al presidente del Automóvil Club Argentino, doctor César Carman, el que quedó redactado en los siguientes términos:

"La Asociación Sanjuanina de Volantes y la comunidad automovilística de la provincia, solicitan vuestro patrocinio económico o gestión, en apoyo de la intervención de Ricardo Zunino en la temporada internacional 1980 de Fórmula 1. Sus antecedentes y condiciones justifican nuestro petitorio para beneplácito del automovilismo nacional".

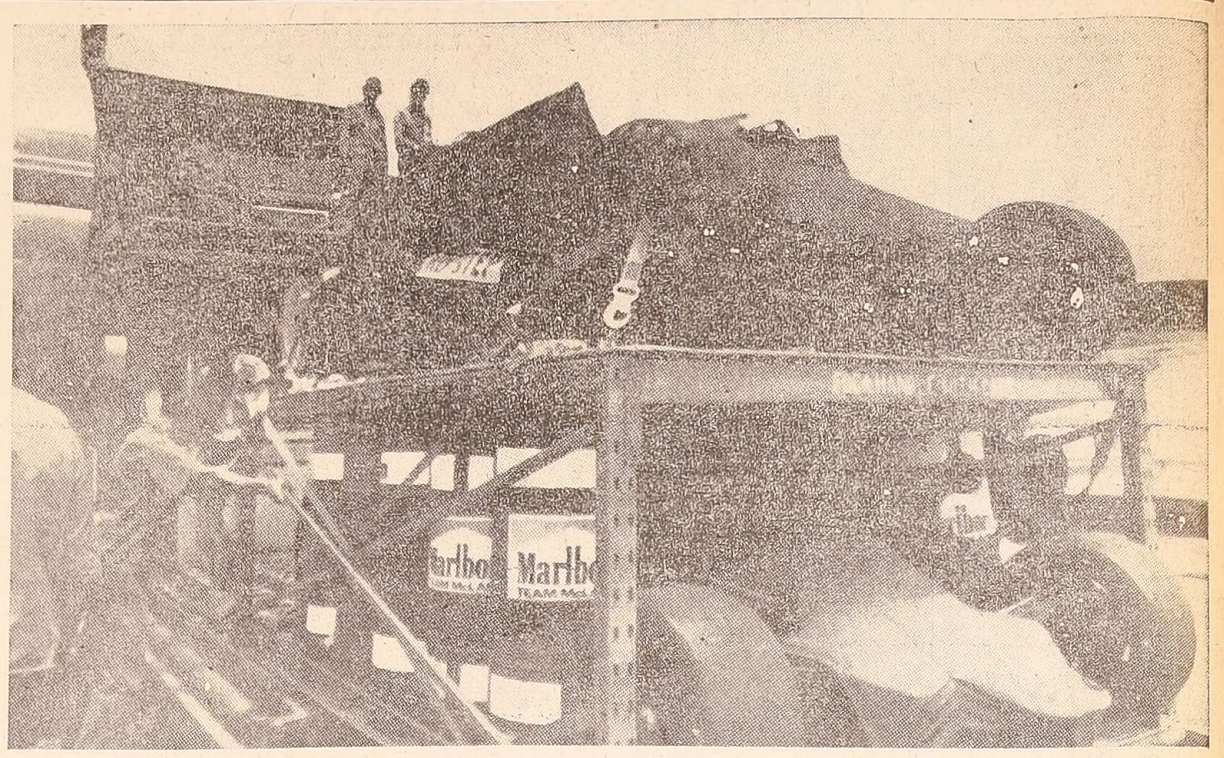

Durante el arribo de máquinas de fórmula 1 al aeropuerto internacional de Ezeiza con motivo de la realización el próximo 13 de la competencia automovilística Gran Premio de la República Argentina por el campeonato mundial de conductores. (Radiofoto de N.A.)

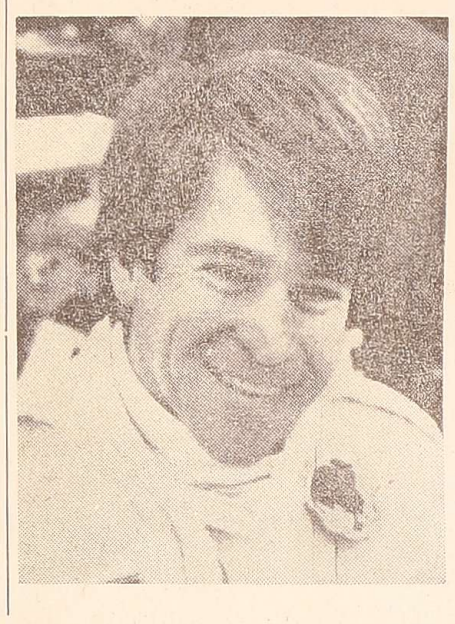

Ricardo Zunino, el volante argentino que correrá el domingo, pero que continúa gestionando apoyo económico para la temporada de F 1.

Los que hacen los autos

BUENOS AIRES, 4 (Télam). — (Por Aníbal Durán). — Es bien sabido que desde la llegada de Bernie Ecclestone al mundo de la Fórmula 1 se creó una organización que, agrupando a los constructores, rápidamente se adueñó del control de la categoría. La FOCA, que es como se llama esa organización, nuclea a todos los dueños de escuderías de las denominadas "grandes" y, en algunos casos, por decisión de sus integrantes, a otros artesanos, quienes luego de ganar un punto en las competencias adquieren el derecho a ello.

Lo real, lo indiscutible, es que los verdaderos constructores no son precisamente ellos —los dueños de los equipos y miembros de la FOCA— si no hombres que en muchos casos anónimamente, pergeñaron desde el tablero de su mesa de dibujo los automóviles que hoy circulan por las pistas del mundo.

Sería muy extraño llamar a una máquina de Fórmula 1 Forghieri 312 T5, Coppuck M29B o Murray BT49, pero que es mucho más lógico que lo que se hace.

El caso es que, terminada la época de los pilotos constructores como Bruce Mc Laren, Jack Brabham, Dan Gurney y John Surtees, comenzó otra: la de los directores de equipo o "capo scuadra" que amalgaman las ideas de un grupo, conformaron una escudería, dándole a ella su nombre.

La excepción a la regla es sin dudas, Colin Chapman quien a pesar de haber sido piloto —muy mediocre por cierto— supo formar un equipo como el Lotus que de la nada —o muy poco— pasó a ser revolucionario. Aunque también es innegable que, sus más grandes aciertos fueron obra de sus colaboradores Así el Lotus 72 salió del país de Maurice Philippe y de él se partió para llegar, en una época no muy lejana, al invencible modelo 79.

Enzo Ferrari y su escudería de Maranello se recuperaron con la llegada a Fiorano del ingeniero Mauro Forghieri y los modelos 312. Ahora la T5 viene con las mismas aspiraciones de sus antecesoras campeonas T2 y T3 de 1975, 76 y 77 y recientemente la T4, en las manos del sudafricano Jody Scheckter.

En Renault, Marcel Castting y Bernard Dudott le dieron vida a una idea revolucionaria. La vuelta del turbo compresor a la Fórmula 1.

La Marsellesa cantada por cincuenta mil franceses saliendo de Dijón el año último, después de la brillante victoria de Jean Pierre Jabouille, conduciendo el RS10, fue el premio a un tríptico totalmente francés: piloto-auto-constructor.

Un ejemplo claro de la importancia del "constructor full time" es el sudafricano Gordon Murray, quien al asociarse con Ecclestone en Brabham, en reemplazo de Don Tauranac otro grande creador de los BT30 y BT37, construyó los revolucionarios BT42, BT44, BT45, BT 46, BT48 y últimamente el BT 49, que conducirán este año Nelson Piquet y el argentino Ricardo Zunino.

Frank Williams, —este año más importante que nunca para los argentinos— consiguió su más resonante éxito merced a los buenos servicios del joven ingeniero Patrick Head, diseñador y constructor de la serie FW que la temporada última tripularon Alan Jones y Clay Regazzoni y que ahora lo hará Carlos Reutemann.

Las escuderías, sus autos y sus constructores:

Skool-Fittipaldi, Fittipaldi F7 Harvey Postlethwaite; Saudi-Leyland, Williams FWO7B, Patrick Head; Essex-Lotus, Lotus 81, Colin Chapman - Malcon Jones; Candy-Tyrrell, Tyrrell 009, Maurice Philippe; Ensing, Ensing MN180, Nigel Benett; ATS, ATS, Heinz Hoffer; Ligier -Gitanes, Ligier JS11, Paul Carrillo; Renault Elf, Renault R 20, Dudot-Castting; Alfa Romeo -Marlboro, Alfa Romeo 179, Ingeniero Marelli; McLaren-Marlboro, McLaren 129B, Gordon Coppuck; Osella, Osella F1 Renzo Osella; Brabham-Parmalat, Brabham BT49, Gordon Murray; Sefac Ferrari, Ferrari 312 T5, Mauro Forghieri; Arrows-Warsteiner, Arrows A3, Tony Southgate.

Corro: flexiones abdominales, 320

Hugo Pastor Corro, realizó ayer la primera sesión matinal de "footing", con la que inicia su formal promesa de entrenarse para combatir con Marvin Hagle en marzo próximo.

Como anunciáramos oportunamente, Corro, prometió al promotor del Luna Park, Juan Carlos Lectoure de reanudar ayer viernes el entrenamiento, a fin de poder cumplir con el difícil compromiso de enfrentar al negro norteamericano. Como se sabe Lectoure, aceptó una propuesta de realizar esa pelea entre Corro y Hagle, cuyo vencedor enfrentaría a Vito Antuofermo por el título de los medianos.

La situación de Corro en estos momentos no es muy favorable, ya que excedido en el peso y completamente alejado del gimnasio se estima que no podrá estar en condiciones de lograr su mejor estado atlético y anímico para la primera quincena de marzo que es la fecha propuesta para el combate con Hagle.

De cualquier manera, si Corro cumpliera con la promesa de entrenarse a conciencia, tal vez con un poco de suerte podría estar en un estado aceptable, pues el hábil pupilo de Diego Corrientes, en la mayoría de los anteriores enfrentamientos fuera con Rodrigo Valdez y el propio Ronie Harris nunca subió al cuadrilátero en plena posesión de sus medios.

Informalmente sabemos que su manáger Diego Corrientes, impuesto del estado de su pupilo, ha solicitado telefónicamente a Juan Carlos Lectoure, gestione una prórroga de la pelea, para fines de marzo o principio de abril, considerando que para esa fecha Corro podría estar en muy buen estado de preparación.

En lo que respecta al entrenamiento de ayer periodistas especializados trataron de observar la presencia de Corro en el parque General San Martín, sin lograr sus propósitos, ya que estuvieron en el lugar donde habitualmente se realizan las sesiones de "footing" entre las 7 y las 8.30. Corro, corrió en otro sector del parque y finalizó su misión aproximadamente a las 8.45, cuando se le detectó cerca de los Caballitos de Marly. Nuestro cronista observó su práctica y registró en suma, que Corro realizó 5 kilómetros de trote y 320 flexiones abdominales. Todo lo hizo acompañado por su técnico, Diego Corrientes. Corro nos manifestó que "está dispuesto firmemente a combatir con Hagler, ganar y luego recuperar el cetro mediano del mundo".

Roberto Alfaro es asistido por Héctor Mora luego de su entrenamiento con miras a su combate con Hugo Luero por el campeonato argentino de los medio mediano livianos.

Intensas prácticas de Soria y Alfaro

"Es posible que Soria tenga un poco más de potencia en sus golpes, además de que sus impactos tengan la característica habitual en él, es decir la justeza. La mayor potencia se debe a que ha llegado un momento de su carrera baxística donde ha adquirido la confianza y aplomo necesario, entonces sus golpes los lanza con la trayectoria correcta y mejor afirmado en sus piernas".

Lo expresó el profesor de Balbino Soria, Francisco Romero, durante una jornada de entrenamiento, en la Asociación Mendocina de Box.

LOS ANDES estuvo junto a Romero presenciando y comentando todos los movimientos de Soria. Descubriendo los detalles que quizás, sólo en un entrenamiento pueden observarse. El campeón, igual que en los combates oficiales, es imperturbable. Piensa únicamente en lo que hace y aunque tenga que realizar un descanso de uno o dos minutos, en ese lapso sólo escucha a Romero y manifiesta comprender con un movimiento de cabeza. Así es Soria, ni siquiera había advertido al fotógrafo del diario.

La sesión de entrenamiento estuvo compuesta por el trote y la oxigenación a las 7 de la mañana por la avenida de Acceso, intercalado con gimnasia orgánica.

Por la tarde, ya en el gimnasio de la Asociación Mendocina de Box, hizo precalentamiento con soga y gimnasia variada, durante 15 minutos. Estaba bien abrigado. Pantalones largos y dos remeras. Transpiró bastante e inmediatamente se calzó los guantes y los demás implementos protectores.

Fueron tres asaltos intensos contra un pugil de categoría liviano. Allí el campeón argentino y sudamericano mostró habilidad, velocidad y una amplia gama de golpes.

Trabajó con su derecha combinando en lo zona baja y alta con precisión. A pesar del "cabezal", su rival terminó con el rostro deteriorado y sangrante. Ello fue producto de impacto durísimos de Soria aplicados en la corta distancia. La tarea consistió en dejar que el contrincante llevará la ofensiva, para luego esquivar poderosos golpes y replicar con ambas manos.

No parecían asaltos de entrenamiento, sino todo lo contrario. Daba la impresión que ambos querían ganar por fuera de combate.

Su entrenador Romero no tuvo casi que darle instrucciones durante los tres round, porque Soria hizo todo, lo que puede realizar un púgil de los llamados técnicamente completos. Incluso buscó constantemente la continuidad y persistencia en sus ataques.

Al finalizar la sesión de guantes descansó un minuto, y se trasladó al lugar donde estaba la bolsa y efectuó otros tres asaltos (obviamente con la bolsa).

En el gimnasio se encontraba también el recordado Juan Oviedo, otrora estrella de los cuadriláteros nacionales. Comentó: "Soria tiene la frialdad justa, necesaria, que deben poseer los campeones mundiales. En todos los pasajes de una pelea, en algún momento, si no se tiene eso, puede ser trágico y Balbino lo sabe".

El entrenamiento finalizó con ejercicios abdominales y de cintura, que no sobrepasaron los 8 minutos.

Romero quizo aclarar que su pupilo no tiene ningún problema con las cejas. Que en ese sentido, contrariamente a lo consignado por versiones periodísticas, Soria sólo ha tenido dos lesiones. Una hace dos años frente a Escalante y la otra, reciente, pero ya totalmente cicatrizada ante el ex campeón mundial Alfonso López.

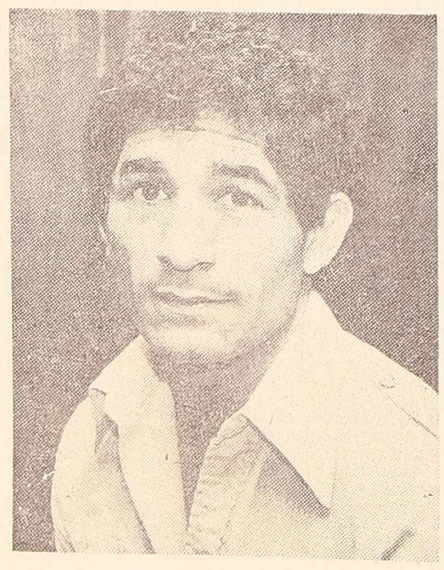

Soria, que defenderá su cetro argentino contra su comprovinciano Santos Laciar en Mar del Plata en fecha próxima.

Con Alfaro

"No es nada difícil que traiga el título argentino para Mendoza, y no es que me tenga demasiada confianza. Luero no le ha ganado a ningún boxeador que pueda ser figura internacional", dijo con toda naturalidad Roberto Alfaro en un momento de descanso durante su entrenamiento.

Estaba algo agitado, pero su expresión daba a entender claramente que la disputa del título argentino contra el campeón Luero significada algo así como una pelea más. Un combate donde ambos tienen las mismas posibilidades para vencer.

¿Cómo planteará su combate?

"Tendré que moverme bastante y emplear la velocidad. Luero no es un púgil técnico, pero es difícil porque es raro y además es zurdo. Pero yo ya he enfrentado a varios zurdos y no he tenido mayores problemas".

¿Cuáles podrían ser las principales virtudes que usted posee y pueda lograr algunas ventajas sobre el campeón?

"Mi movimiento de cintura y la combinación de golpes con ambas manos. El (por Luero) es desmañado y recibe más de la cuenta. Si en una de esas tengo suerte lo "saco" antes del límite".

¿Pero usted no es un boxeador de los llamados noqueadores?

"Ya sé que no, pero de mis 34 combates, 18 han sido por fuera de combate. No sé si pego con potencia, pero hago daño y si doy en el blanco justo estoy seguro que se cae".

Nakajima es nuevo campeón minimosca

TOKIO, 4. (UPI). — El retador japonés Shigeo Nakajima conquistó el cetro minimosca del Consejo Mundial de Boxeo, al imponerse por sorprendente decisión unánime al campeón Kim Sung Jun, de Corea del Sur.

No hubo caídas, pero el boxeador japonés, de 25 años, superó al campeón, de la misma edad, con una dañina recta de izquierda y fuertes golpes cruzados de derecha. El árbitro estadounidense Dick Young 146-139 puntos, el juez Renier Manoch de Indonesia 148 a 143 y su colega japonés Takeo Ugo 145-141, todos favorables a Nakajima. La tarjeta de United Press International tuvo 149 a 139 por el retador.

Farmacias de turno en la región de Cuyo

PROVINCIA DE MENDOZA

Capital. — Hasta las 24: "Reconquista", Pueyrredón 400, Tel. 244362; "Jujuy", Jujuy 838, Tel. 257083. Día y noche: "Herrera", Juan B. Justo 255, Tel. 255448; "La Franco Andina", San Martín 1202, Tel. 217631 y 214369; "Mori", Jorge A. Calle 159, Tel. 232551.

Policlínico Fleming: Teléfonos 241810 y 245792.
Hospital Central: Teléfonos 248609, 240063 y 245287.
Hospital Emilio Civit: Teléfonos 250000 y 216320.
Hospital Ferroviario: Teléfono 252600.
Hospital El Carmen: Teléfonos 220279 y 220803.
Servicio Sacerdotal Nocturno: De 21.30 a 6.30. T. 255654.
Dirección Bomberos: Teléfono 244888.
Comando Radioeléctrico de la Policía: Teléfono 244444.
OSEP. Guardia Servicio domiciliario Teléfono 240561.

Godoy Cruz. — Hasta las 24: "Americana", San Martín Sur 19, Tel. 247755; "Arizu", Pellegrini 1233, teléfono 271225; "Virtudes", Paso de los Andes 356, Tel. 221483; "Del Pilar", Amperes 165, Bº Batalla del Pilar. Día y noche: "Chester", San Martín 2066, Tel. 291230; "Del Oeste", Derqui 194, Tel. 221601; "La Purísima", J. V. González 775, Tel. 225008.
Las Heras. — Hasta las 24: "Pati", Burgos 155, teléfono 251343; "El Plumerillo", Independencia 1109, Tel. 230840. Día y noche: "Nazareth", Lisandro Moyano 501, Tel. 232890.
Guaymallén. — Hasta las 24: "Muria", R. Escalada 1377, Dorrego, Tel. 293214; "Pedro Molina", P. Molina 311, P. Molina, Tel. 256021; "Belgrano", Godoy Cruz 1234, San José, Tel. 252784; "Florida", Godoy Cruz y Cabildo, Bº Santa Ana. Día y noche: "Litvin", A. Calle 1052, Dorrego, Tel. 241004; "Guaymallén", Bandera de los Andes 4185, Villa Nueva, Tel. 260632; "San Roque", Carril Nacional 7002, Rodeo de la Cruz, Tel. 3.
San Martín. — Hasta las 24: "Del Siglo", Alem 133, Tel. 21405; "Nacional". Día y noche: "Del Carmen", 9 de Julio 475, Tel. 21096.
Palmira. — Día y noche: "Güemes", Libertador 401, Tel. 86.
Luján de Cuyo. — Día y noche: "Rodríguez", San Martín 400, Tel. 980741 y 980708.
Maipú. — Día y noche: "Gómez", Padre Vázquez 954, Tel. 972941.
General Gutiérrez. — Día y noche: "Rawson", Maza y Fleming, Tel. 972335.
Junín. — Día y noche: "Mitre", Mitre 567, Tel. 18.
La Paz. — Día y noche: "Las Chacritas", Belgrano y 25 de Mayo, Tel. 36.
Rivadavia. — Día y noche: "Jurado", San Isidro 1425, Tel. 42379.
Tunuyán. — Día y noche: "Cóndor", Roca y Moreno, Tel. 2346.
Tupungato. — Día y noche: "Tupungato", Belgrano 384, Tel. 8276.
Eugenio Bustos. — Día y noche: "San Antonio", Las Heras y B. Quiroga, Tel. 17.
La Consulta. — Día y noche: "Luarca", San Martín 242, Tel. 11.
Santa Rosa. — Día y noche: "Santa Rosa", Ruta 7 s/n., Tel. 27.
Las Catitas. — Día y noche: "San Andrés", Ruta 7 s/n.; "Del Pueblo", avenida Eulalia Calderón s/n.
La Dormida. — Día y noche: "La Ruta", Ruta 7 s/n.; "Del Pueblo", avenida Remo Falciani s/n., Tel. 22.
Villa Atuel. — Día y noche: "Lourdes".
San Rafael. — Hasta las 24: "Bufano", Sarmiento y Gutiérrez. Día y noche: "Andina", Yrigoyen y Avellaneda, Tel. 21234; "Schestakow", Barcala 433, Tel. 22384.
General Alvear. — Día y noche: "Española", Alvear Oeste 198, Tel. 2146.
Malargüe. — Día y noche: "San Daniel", Comandante Torres y Amigorena, Tel. 118.

PROVINCIA DE SAN JUAN

Capital. — Hasta las 24: "Santa María", Victoria 301, Rawson; "Patín", Entre Ríos 169 Sur, Tel. 23587; "Universal", Rawson 475 Sur, Tel. 27408; "Roselló", A. Gómez 288 Oeste, Trinidad, Tel. 29262; "Roca", 9 de Julio 487 Oeste, Tel. 24530. Día y noche: "González", Mitre 536 Oeste, Tel. 23043; "San Miguel", Ignacio de la Roza y M. Rivadavia; "Del Sur", Mendoza 702, Villa Fleury, Rawson, Tel. 27435; "Corona", Mendoza y Chile, Concepción, Tel. 22196.
Pocito. — Día y noche: "Riveros", Maurín 992, Villa Aberastain.
Caucete. — Día y noche: "Cobas", Diag. Sarmiento 152.
Albardón. — Día y noche: "Luna", Santa María de Oro y Mitre.
Jáchal. — Día y noche: "Cóndor", San Juan 543.

PROVINCIA DE SAN LUIS

Capital. — Día y noche: "Catedral", Pringles 863, Tel. 4212; "San Luis", Rivadavia 1080, Tel. 4120; "San Roque", Italia 1963.

HOY
DE TURNO
FARMACIA
La Franco Andina
Directora Técnica: SUSANA E. DE ALVAREZ Mat. 859.
Farmacéuticos: SILVIA DE RAMOS
ESTELA PIETRASANTA
ANA MARIA PUEBLA
MARIA ELENA MENGHINI
SAN MARTIN 1221
TEL. 217631 - 214369

Farmacia
CHESTER
HOY DE TURNO
DIA Y NOCHE
SAN MARTIN esq. YRIGOYEN
(Frente Plazoleta Barraquero)
TEL. 291260 - 291201 - 291230 - G. CRUZ

llegaron las Pines
TRICICLOS — MOTOS — AUTOS — KARTINGS
Importadas de Italia
Eléctricos, a batería en estado sólido recargables.
Con casco y antiparras incluidos desde $ 435.000 en tres pagos sin interés.
RESERVE YA EL REGALO QUE UD. DESEABA PARA SU HIJO
HOY ATENDEMOS HASTA LAS 20 HS.
LA ESQUINA DE LAS MOTOS
DARA
RONDEAU Y COSTANERA - MZA.

casa bermúdez
HOY ATIENDE HASTA LAS 24 HS.
SAN LUIS 33 y SAN JUAN 1408 - MENDOZA

MARIO SANTOS
AFINAMIENTO
TALLERES - REPUESTOS
ENCENDIDO CARBURACION
SERVICIO INTEGRAL - Modelo 1970 EN ADELANTE GARANTIA ESCRITA 12.000 Km.
FINANCIACION POR GODOY CRUZ AL 1000 SAN JOSE TEL. 215814

Su BICICLETA está en FAMULARO
SAN MARTIN 1601 ESQ. SAN LUIS
Muebles-Hogar-Rodados-Bazar-Musica
PRECIO INDICATIVO DESDE $ 259.000